（大清郵政局特准掛號立券之報紙）
（明治三十八年一月十三日第三種郵便物認可）

[illegible]丹邱墨迹竹石譜 入間劇迹景樸孫都護舊藏庚子之役失之顧後于滬上以[illegible]

[illegible]學科 按照部章[illegible] 納費 [illegible] 報名 [illegible] 考期 [illegible] 會得頭等獎牌 [illegible] 五十元以上八折 [illegible] 四馬路口大興街北路陽美宜今齋窯業公司發行所啟

時報

EASTERN TIMES.

今天二大張售大洋貳分

時報 一千九百九十一號
宣統元年十一月十五日
西歷一千九百零九年十二月廿七號

去年今日
上諭命擬監國禮節

本館代收甘肅振捐◎陶鈞洋五元

上海三山會館代收福建賑捐第三次誌謝

衛錦記二十元 錦昌祥號五元 瑞記號二十元 源利號一十元 滙昌號一十元 張禮記一百五十元 羅坤記一百元 柯貞賢一百元 三山水果公幫一百元 福安保險公司六十元 鄭耀生君二十元 史潤記五十元 福順泰號二十元 高夢旦君五十元 鄭蘇戡君五十元 王子仁君二十元 孝仁記四十元 怡誠公壹十元 無名氏來銅三元

湖州府中學堂招考廣告

本堂庚戌年遵照新章添招文科實科一年級學生各一班不論本籍外籍如有高小畢業或具有與高小畢業同等之資格者自本年十一月十五日起開具履歷隨時到本堂書記處報名俟明年正月十七十八兩日親到考驗報名時須帶照片並存信金兩元取後扣算不取繳還全年膳宿費及雜費一百元自庚戌年新生加收學費八元均分兩期于三十二開學前繳清書籍操衣等件由中學堂備就繳價領用 湖州城內愛山街中學堂啟

出售汽車彩票

今有新奇汽車名師配卡者與海上最精最玲之貴物本行特用搖彩之法使仕宦紳商化少數之銀而得極[illegible]之彩故將是車設票一千八伯張每張售英洋十元得彩章程列下 頭彩得二十至三十四匹馬力四連長圓機師配卡汽車一輛直價八九元四千五百兩 二彩得十至十五匹馬力四連長圓機雙帶師配卡汽車一輛直價元四千五百兩 該車已載萬國賽會由北京陸路駛至法京巴黎以本行特運來申之新奇車莊飾靈快堅固可保年久不損且省費每月只須洋五十元足供行駛貴客欲觀該車請駕至麥特赫司脫路念三號文達羅洋行讀啟 售票處在各總會各旅館及本行帳房均可購售

張蒼水全集

是集原鈔本爲杭州丁氏所藏全謝山手編本社于丙午冬借鈔付印迄今全書始刊成出版□經編排校勘一字一句必細心考訂補其闕略然後勒爲完書又蒐得公之遺像遺蹟遺硯墓影等鏤銅印入卷端蒼水大節世共稱與文山並烈而蒼水詩文沈鬱[illegible]其同環寶之有此完美之本其內容學者所歡迎可知也 每部全三厚冊定價洋一元八角外埠加郵費一角五分 上海四馬路東惠福里國粹叢編社印行

唯一奇觀 官場小說 官海出現

是書爲大著述家張春帆先生編輯描摹官場之變態仕途之風波形容盡致經本報刊入十日說部[illegible]閱者以不獲快睹全豹爲憾是稿付諸手民日夜排印不足以快先覩之心爰特商諸著者[illegible]許譽爲奇觀第全書多至數十回陸續登載非一年之久不克竣事本社謂非趕印單行本會體入神容[illegible]張潔白清麗悅目洵爲唯一之奇觀也今已出書每冊定價洋三角 發行所上海環球社圖書日報館謹啓

商辦漢鎮既濟水電有限公司布告股東會議決事件

本公司於拾月初九日在漢口[illegible]本省外省及官股股東會議計股數二拾六萬乙千六百七拾二股已及全數大半開會宣讀丙午七月開辦至己酉八月底止一切工程用款股東一律[illegible]定擴充資本准添新股式拾萬股計股洋式百萬元用以推廣電燈及購地[illegible]自來水管等[illegible]即日照行選舉[illegible]任總理舉孫君理和爲副理舉[illegible]君東川蔡君希夫徐君榮廷王君海帆朱君[illegible]門[illegible]五位爲董事[illegible]君伯周君[illegible]爲查帳人舉畢散會除稟報商部及[illegible]備案外恐股東未及遍知特此登報通告

商辦漢鎮既濟水電有限公司添招新股廣告

本公司股東會議定推廣營業添招新股式百萬元每股拾元計式拾萬股以拾八萬股儘老股東照原有股數添認六成如原有拾股者得添認六股餘則照此類推不願增股者聽其將所認添之股轉售別人及千數每戶勻認以二十股爲限多恐無以應命自冬月初一日起新添老股一次收齊限於本年十二月底截止老股東若至年底未來認股其應[illegible]股[illegible]不得押售與非中國人其餘式萬股准本鎮用水電各紳商鋪戶任便認購凡用水電之戶約[illegible]股東即可至本公司或本公司代理處繳款認股[illegible]股先行[illegible]一票印成照章換票股款一次收齊以期新舊一式所有老股認添股分時或願取利息[illegible]由公司另行登報通知以便各股東持據更換此布

漢[illegible]水電公司發息代理處上海後馬路祥康里大慶元銀號十一月初一日起

資政院章程 附議員選舉章程

本年七月初八九月十三等日兩次欽奉諭旨頒布資政院院章暨資政院議員選舉章程本館特爲印一冊藉供留意憲政諸君子研究 定價每冊大洋四分 上海商務印書館發行

中國六大政治家第二編出版

吾國大政治家首推管子商君二賢生於二千年前其所持施之政略比附以今日其己與今日歐美諸國現行之法制暗相符合後世耳食之士罔然詆爲雜霸遂使偉人之政略湮沒而不彰良可歎息梁麥二君修取其書之政略法理學說疏通而證明之其法治之精神經國之偉略皆足爲今日之模範匪但爲前賢表章也至其文章之美海內久有定評崇拜英雄者當必先覩爲快 第二編合冊 定價大洋七角 布面精裝一元 上海四馬路廣智書局發行

學部編輯學堂應用教科書廣告

御纂內則衍義	八冊
欽定七經綱領	一冊
聖諭廣訓直解	二冊
欽定書經圖說 計二函	十六冊
易經 近刊	
書經	六冊
詩經	四冊
大字禮記約編	七冊
大字四書	十四冊
四書集註	十四冊

初等小學	修身大掛圖		二十張
初等小學	修身教科書	再版修改	第一至八冊
初等小學	修身教授書	再版修改	第一至八冊
初等小學	國文教科書	三版修改	第一至八冊
初等小學	國文教授書	再版修改	第一至八冊
初等小學	習字帖		第一冊至七冊
初等小學	圖畫教科書		第一冊至四冊
初等小學	圖畫教授書		第一冊至四冊
初等小學	算術教授書 附細案		第一冊第二冊
初等小學	第一學期算學大掛圖		二十八張

初等小學	手工教授書		第一冊至四冊
初等小學	體操教授書	再版修改	第一至四冊
初等小學	樂歌教科書		第一冊
高等小學	手工教授書		第一冊
高等小學	農業教科書		第一冊
	小學各科教授法		一冊
	古文詞略		五冊
	近世物理學教科書		二冊
中學堂用	博物學動物篇		一冊
	生物界動物篇		一冊

本局遵部頒各書花名列后

其餘高等中等各教科以及參攷等書名目繁多不及備載○經售處廣東兩廣官書局揚州新城倉巷世界社南京南洋官書局

總發行所上海棋盤街南洋官書局啟

四川購帖畫諸君大鑒

頃與上海有正書局訂立專銷特約凡該局出版各種書畫均歸本記一家代售尙希鑒賞諸君就近向成都重慶本記購取可也 成都重慶粹記書莊謹啓

新屋工竣召租

該新屋坐落法界永安街太安里內有兩樓兩底一廂並三樓三底兩廂房子數十幢爲[illegible]堅固住眷行號均宜合意者請至本帳房面訂可也 太古公司啓

頻伽精舍校刊大藏經典徵求遺佚

宗仰發願刊全藏經集同志歛貲從事自去夏招校訂正近得成此功德伏惟龍藏開雕始於雍正成於乾隆較明藏續增一千一百二十七卷而自乾隆至今此土著述未入藏者甚多復有前代諸藏及龍藏未經收入之孤本今擬擇要刊入○海內名山梵剎暨居士藏書家有保存之本請於年內將原書惠寄（俟選刊後即行奉還）或寫（繕寫惠示）或遇有卷帙繁多難以郵寄則請先將書名目錄卷數本書旨要以便通函交接此事爲曠世功德振起衰爲力至偉伏冀各耆宿宏願鞏加贊襄不勝頂祝之至惠翰請寄上海靜安寺路一百七十號哈同花園內頻伽精舍或寄棋盤街中國圖書公司代收轉交頻伽精舍校經室謹啓

國朝文匯 欲預定諸君鑒

本社纂輯此編寒暑三易始幸告成甲前集准於本月底出版自樣本出後學界聞人貽書推許至謂掇拾之豐富體裁之審慎遠出宋文粹文鑑明文海文範國朝李氏文錄朱氏彙鈔上之本社同人繆承獎飾益奮精勤搜訪所及現又最錄一百餘人增刊四百餘頁續定三百部之限今已售罄遠近惠購諸君多以推廣爲言本社爲公益起見不得不勉徇雅意再設預約券三百張售洋十六元以售罄爲度惟此數滿後工本所限決定增價專此預告敬希公鑒附售第一精本定盦全集及年譜七大冊以兩月爲限減收洋一元二角○胡天游文集四冊洋一元五角○錢牧齋文鈔四冊洋二元○聊齋文集二冊洋六角○吳摯甫文集五冊洋一元○林嚴合鈔四冊洋一元二角▲上海棋盤街國學扶輪社謹啓

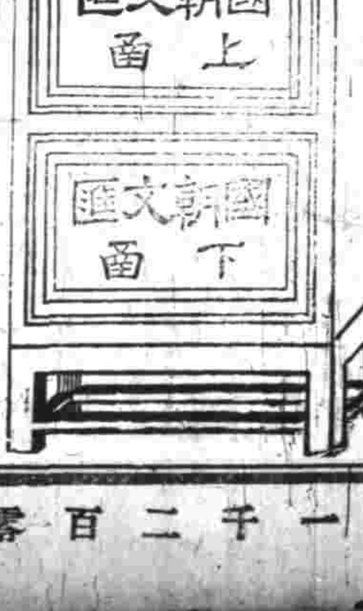

看看看 高等數學最小二乘法教科書

美國理哈大學土木工學教授邁爾門氏原著 京師大學師範館數學教授顧澄譯述

預約券 全書約四百頁左右出書後每冊二圓預定每冊一圓限今年年底截止明年六月出書

本書爲高等數學之一凡天文學土木工學海陸軍等關於測量各科所不可缺者也其特色有四（一）譯筆雅馴（二）眉目分明（三）理論精密（四）應用豐富 本書理論嚴密[illegible]此課程今名爲最小二乘法者從日譯也（惟此類書日文譯本或日文著述則至今尙無）[illegible] Square [illegible] 再本書原名[illegible]可知特此預白 總發行所上海四馬路文明書局 分發行所上海四馬路書局 科學書局 北京琉璃廠 作新社 及全國各大書坊

代論

江蘇教育總會附設單級授教練習所畢業贈言

（沈恩孚）

諸君子抱教育之宏願來集於本會之單級教授練習所雖一日數面未獲以數小時之暇相與討論學術一窺諸君子之抱負心竊疚之今諸君子卽日回鄉里負擔教育之義務鄉里之挾奢望以待諸君子者必以爲諸君子數月之內即已達所能之程度此社會心理所宜有不得斥之爲逾分也然而諸君子之負擔乃愈重或以任事過銳致生困難蓋未可知鄙意則謂此卽諸君子所得借以自奮者而不妨因以自試其果身萬能與否第常持此熱心毅力以期副最初之宏願則山澗回谿之水固與長江大河同至於海祗操舟之術何如耳今姑就吾國現況爲教育界所宜注意者略述鄙見如左

一對於教育之宗旨　吾國停廢科舉開辦學堂之始士紳所以鼓動社會者輒謂科舉旣停舍學堂無進身之階[illegible]一語不啻以科舉之毒遺傳於學堂而去國民教育之宗[illegible]已遠夫所貴國民教育者貴使通國之人人人知[illegible]之富強弱安危存亡與吾身有重大之關係而又[illegible]獨立自營之能力卽已有一人種貧國弱國危國[illegible]故生存問題者國家之問題而非獨個人之問題[illegible]與國家之生存問題融合爲一而獨立思想與國家思想[illegible]無界畫之可分不知此義雖日誦忠君尊孔尙公尙武尙實之諭旨可決其無絲毫之實益彼斤斤以畢業考試計較獎勵之有無者夢中人耳此在教授小學兒童時當先有確定之宗旨而後全校之兒童不爲無宗旨之教育所誤德之勝法日之勝俄國人皆歸功於小學教師胥此道也

一對於學堂之責任　近今教員之於諸管理訓練法者除授課以外幾謂非教員之責任甚至授課之責任亦或放棄偶有細故動卽缺席年假暑假星期假之不足或無病而假或無事而假此雖少數人之不自愛而教育界中尙有此不自愛之人度必爲諸君子所痛心而疾首可無疑也單級小學教員教授管理之責任萃於一身缺席一小時卽全校兒童受一小時之損失竊謂宜按照定章預製學算表以爲自治之標準一校倡行而各校漸知仿效彼放棄責任者思在自然淘汰之列不急改良國無倖矣至於管理之方法千端萬緒其精神全在訓練訓練有積極消極之兩作用同宜趨重積極日導以正當之行爲勿使兒童之天機戕賊於拘苦而社會不良之習慣亦不得不用消極之訓練以矯止之如作事不準時吐涕溲溺不擇地桌櫈欹斜品物雜亂之類非猛力革除不獨兒童必與之俱化負管理之責任者偶一不檢或躬蹈焉然則與其空談公德何如審愼於目前切近之事此至膚淺語不足當教育家之一噱然爲兒童示修身之模範或有取於此

一對於社會之信用　數年來教育之不發達固由地方物力之艱窘而辦學者之信用薄弱亦與有責焉其辦學堂如傳舍惟以脩數之多寡爲去就者無論矣一二熱心志士高視闊步自謂智識超邁於衆人日訾詈社會之腐敗而厭對者之阻力卽自此生旣不出志則又無堅忍之力[illegible]盾其後輒舍而他圖幾經轉徙而信用乃日以墜落良可慨歎夫欲堅社會之信用殆莫如任事多而受俸少任單級教授者事煩俸薄固不待言所[illegible]以一人掌全校之權可無不明教育者之掣肘帶自信力已堅則獨行己志自能養成特別之校風賴社會對於單級小學之觀念大率以爲費約而易於持久云爾甚足以發成[illegible]自動力而成績或有勝於多級知名者實希[illegible]單級小學之特色[illegible]聞[illegible]私[illegible]以追[illegible]教育[illegible]諸君子之責[illegible]一[illegible]於[illegible]學[illegible]地方由治範圍人[illegible]一此[illegible]治[illegible]自治區域內[illegible]愈小則教育愈易普及要必[illegible]學區內至少有[illegible]單級小學一所而後學齡兒童[illegible]就學[illegible]利[illegible]幸福兒童[illegible]族納地方公益捐隱然自納子弟之學費而急公義者[illegible]多日本町村教育費近已占自治經費十分之六其教育之猛進可想此[illegible]操教權行政權者固[illegible]心知之諸君子苟躬任自治職員或無從爲力然[illegible]非所宜借箸婁無[illegible]陳述於議事會商榷於勸學[illegible]或教育會發揮於宣講所異言善入事必有濟是又[illegible]諸君子[illegible]神而明之而先[illegible]勿憚瑣[illegible]之感情爲宜至組織練習所以養成地方多數之單級教員則固諸君子本指之所在無煩贅述者也

來稿

倫理學概說

（定州王振堯）（續）

釋義　戴東原原善以爲理生於欲情得其平是謂循理此其說根據最古自宋儒始分理欲爲二然揆之於性實不能有理而無欲於是又分性爲二謂有仁義之性氣質之性而其說愈膠固而不可通樂記曰感於物而動性之欲也性何以言欲言欲生於情情生於性情卽中庸所謂喜怒哀樂朱子不云乎喜怒哀樂情也其未發則性也是明以情欲爲性中所固有而又謂性卽理又謂德者虛靈不昧乃直與佛家以六欲爲六賊之說相近何其前後矛盾如此孟子言寡欲不言無欲寡欲卽召誥之節性亦不言滅性也近世康德之言哲學分感覺推理良智爲三謂感覺必生推理推理必生良智良智卽孟子所謂是非之心人皆有之也而必生於感覺推理之後其中已不能有理而無欲此仍可以樂記之言證之樂記謂物至知知然後好惡形焉好惡無節於內知誘於外不能返躬天理滅矣夫因物至而後有感覺因感覺而後有好惡而後返躬見天理非仍理生於欲之證乎此與康德三階段之說正同王陽明謂無善無惡性之體未與物接故理不生有善有惡性之用已與物接故理隨之而生亦此意也

雖然倫理者爲人事爲進步原人時代其生事單簡其倫理亦不甚昭著及由[illegible]族而社會[illegible]國家人已交關之事繁[illegible]以[illegible]愼至今日則文[illegible]大[illegible]敗[illegible]上智苟不循軌而進[illegible]一日[illegible]於人世此由本有而趨漸有之義也

[illegible]漸有漸有有二義一曰內動一曰外動（卽東[illegible]所謂自動[illegible]動）

何謂內動　社會之禮俗制度者一社會之倫理所表見也而此禮俗制度大抵視進化之程度爲消長立乎耕稼時代以視游牧時代則游牧時代之禮俗制度不周於用矣立乎工商時代以視耕稼時代則耕稼時代之禮俗不周於用矣禮俗制度不周於用則所謂倫理者亦將隨之而變綜其所以致此之故北數時代之更嬗每進一級常需數百年數千年之久當此數百年數千年之中苟遇政教之作興或戰爭之突起皆足促人事思想之進步而文學藝術亦業諸事乃物質而頓改其初於是禮俗制度變而倫理之事亦不得不從一新發現此倫理之由於內動而成者也若中國之周末[illegible]若[illegible]代之歐洲是已

（未完）

中國商人之地位

（湖北商業學堂課外講演）

總理教務楊汝梅演說稿

講演體裁與論文不同只取詞能達意而止文字之工拙非所計也汝梅不學無文講演後勉從同學諸生之請杜撰成篇貽譏大雅知所不免敬希鑒我者速追指之

本堂以商業學堂名凡入本堂肄習商學者均宜以學成一完全商人爲宗旨欲學爲商人卽不可不知吾國商人在社會上列於何等位置夫商人之地位何由而定乎定於其勢力之大小而已定商人勢力之大小以何者爲標準乎以商人勢力與士農工比較其勢力之大小自判然也是故欲論中國商人之地位宜知商人擴張其勢力之沿革欲悉商人擴張其勢力之沿革宜知士農工商發現於社會之次序夫社會之上何以必需士農工商四種人乎蓋緣人類有兩種慾望在(一)精神上之慾望人莫不欲享父子兄弟夫婦之樂然必社會有家族制度而後人間有天倫樂事人莫不欲安其家族保其財產然必朝廷有統一社會之權而後草野無弱肉強食之憂此社會上所以最先發現一種思想高尙之人制定家族制度國家制度以滿足人類精神上之慾望此種人爲文字爲標準因自定其名曰士人(二)物質上之慾望換言之卽飲食衣服居住之慾望是天爲滿足斯慾望而生出三種實業家第一種實業家以順天地自然之狀態創出原料品爲職業如稱田者因天然之田畝而產米穀漁業者因天然之河海而取魚鱉樵夫因天然之山林而伐樹木礦夫因天然之礦產而採五金牧畜者因天然之動物而飼養之園丁因天然之植物而培養之自此種人自己眼中觀之各不同而自士人眼中觀之名稱雖異而職業之性質則同爰集此種人而畀以名稱曰農人然農人產出之原料品粗而不精足以滿野蠻人之慾望未足滿文明人之慾望於是有第二種實業家出就此原料品而修飾之整齊之改造之換言之卽以加工於原料品而增加其價値爲職業譬如由農人而取得棉花於此不加改造一無用物也由棉花而紡成線由線而織成布則無用者變而有用矣更進而潤色之顏色俾光艷奪目以供文身之用則小有用者變而大有用矣此外如修理木材建造屋宇者以木匠業名鎔鑄銅鐵製造日常應用器具者以鐵匠銅匠名名稱雖萬有不齊職業則同歸一致士人爰集此種人而畀以名稱曰工人有農人以創出物質矣有工人以改良物質矣然而不能發揮物質之效用俾人類慾望得以滿足者蓋困社會上有三種制限存焉譬如甲地絲綿多而紡績業盛則穿衣之慾望易滿足然苟乏河海之便則甲地人終無食魚之機會乙地木工多而易得木製器具然苟乏米穀以供饔飧則乙地人不免枵腹從事之憂此非物質不足用也物質爲地域所制限不克盡其效用也甲時果實豐富供給浮於需要勢必棄其有餘之果實至乙時而需要者依然如故而果實已無有矣此非物質不足用也物質爲時期所制限不克盡其效用也今有人欲食牛肉購肉數斤已足滿其食慾之程度矣就牧畜者而求之牧畜者不能爲賣數斤肉而屠一牛勢必售一全牛於購肉者夫爲滿此區區食慾而購一全牛經濟上之損失甚大爲止此慾望之爲慾也物質本足用今爲分量所制限亦不能盡其效用也

（未完）

小說

寓言中人大決鬥

第八　（二十五）　（冷）

岩窟伯爵去後魯西公子所約的證人朋友等都圍住了魯西公子問道你今日究竟爲甚這般厮爲魯西公子泰然道我爲的便是你們聽見的達敢又說道這也是了我知道你自然總有緣故的你旣不肯說我們也不能强你只是你昨晚挑起了決鬥今日忽然又無端止了雖是我們幾個人信你外邊的人如何肯信你你以後再也不能出世的了魯西公子道這個自然我早已自己想定了克士納便從旁開口道我看不如暫時往外國游歷過了一二年後避避人家的耳目再說魯西公子道我也這麼想克士納又道倘然你往外國時無論你往那裏我總不會忘你的餘外的三人也都道我們也決不忘你的魯西公子道諸君這般相愛我魯西雖死不忘說罷便牽了坐來的馬上了馬加上一鞭跑回去了去後樹林裏面又有一人跟着他騎馬而去魯西公子回頭一看見跟的人便是他用人因歎道我今日纔知道你眞是我的用人未幾已到了自己家內進了門將要上樓忽見樓上的窗開了他的父親探頭出來和他打了個照面一見了公子不覺喜形於色公子甚是奇自後公子便上了樓到了自己房內心想這裏是賣國奴的家我如何好再住一刻便要收拾着東西出門又想這金銀財帛都是賣國奴家的東西我如何好拿一些便開了書桌一一檢點那可拿的東西忽然房門一響門外又走進個人來

（未完）

教育雜誌　第十一期
[illegible]
蘇浙鐵路公司廣告
[illegible]
江西鐵路股東鑒
[illegible]
最新旅滬指南
[illegible]

教育雜誌第十一期 本期目次○社說○京師□設師範學校○文部教育小說○附錄○記事○各地方官設教育會議○教授管理○數學資料○附告之圖書○書館○教育法令○學校○觀摩事業 同里□女學校美術專修科畢業攝影 上海民立女中學剏設提綱二頁 □□全年□元 商務印書館

蘇浙鐵路公司廣告 本公司自十一月初十日起滬站八點三十分開慢車所掛四等車直達關口關站八點□慢車亦加掛四等車直達上海下午滬站三點三十分開慢車原掛之四等車仍至楓涇爲止票價照三等車價減收六成

江西鐵路股東鑒 本公司前次開股東會尚有未經議決事件現擇定十一月念三日接續開會三日會場設在漢口□□□□□公司議決□□□□□□□□ 江西鐵路公司謹白

最新旅滬指南 不可不置一編 □□□□□□□□□□□□□□□□上海各書局均有發售欲購者幸先覩爲快焉

宮門鈔

十一月十四日 召見軍機 志 梁

專電

◎間島開爲商埠設關徵稅日人要求……稅務司吉撫陳昭常堅拒(十四日亥刻北京專電)

◎吏部遵旨議升任鄂藩前淮揚海道楊文鼎服官省分置產係屬不合私罪議以降二級調用處分即日覆奏(十四日亥刻北京專電)

◎開平礦約定界縱橫十里現在將次採完洋商見界外地礦苗暢旺遂詐稱原定英里計算要求擴界開採外務部力爭尚未了結(十四日亥刻北京專電)

◎變通旗制本定十一日會議取決是日溥倫載澤寶熙達壽熙彥等齊集因那桐未到故僅會而未議(十四日亥刻北京專電)

◎此間交涉各項重大問題已於前數月分別解決安奉鐵路現正從事購地分布警察其餘如[illegible]漁業等項亦均和平辦理並無衝突南中種種謠傳都未可信(十四日申刻盛京專電)

要聞

○京師近信

▲前張文襄之薨也都下人作一輓聯云報國心長才具短籌邊計拙讀張工或謂文襄身未任邊疆謂之計拙誣矣然光緒三十一年朝廷以日俄在美國直接議約電詢將軍督撫有何善後之策文襄電奏五條其第三條有云須請日本派兵一二十萬駐東三省如餉項不濟至少亦須十萬人又云俄兵如攻庫倫可用日兵保護云云此電奏在是年[illegible]月廿四詎料今日東三省時局[illegible]是不知[illegible]見之自謂有當否潘安仁有云巧宦有之拙宦[illegible]

▲張文襄舉動多觀望李文忠議論好[illegible]秋季兩宮既西幸李劉張袁四督撫謀合[illegible]端邸己往返[illegible]商定稿矣或悚文襄曰端邸[illegible]阿哥親父也如後患何文襄大憂懼電告文忠請除己名文忠急電奏兩宮而告張以電已發擇衙不便追除張大跳踏既而文忠語人曰香濤總算被我強[illegible]了一[illegible]中外聞而笑之

▲新[illegible]未[illegible]色而惟識遊一途極爲鬧熱所[illegible]貴遊[illegible]弟[illegible]六國飯店長安[illegible]國馬[illegible]處馬[illegible]女子[illegible]本[illegible]已藝尤勝一手[illegible]馬之[illegible]馳騁於[illegible]之中諸貴遊子弟見之者無不眉飛色舞[illegible]指手[illegible]聞所獲賞金錢頗[illegible]賚云

▲京師馬路向來以東城爲最平坦而西城之路則多失修因[illegible]數要人居東城者居多也近時以監國[illegible]於西城西城馬路乃修理坦平而東城之路則反失修如舊時之西城相隔矣猶之天津馬路專修督署之新車站南京馬路專修督幕及紅員住宅一帶也

▲補記三太妃回京事 當瑜皇貴妃珣皇貴妃瑨貴妃(穆宗之妃)未歸京之時朝廷遣派貝子及繼祿前往勸駕振以澤公及順貝勒之福晉皆與太皇太后爲姊妹行因此拉澤順二人同往[illegible]

○[illegible]理財政處[illegible]

□前度支部財政處傳奉堂諭清理財政處開辦之初業經先設總務收掌兩科業已派定遴員辦理除提調幫提調總辦幫辦各員業經另單派定外總核坐辦科員書記等已派員充補謹將派定各科總核坐辦科員列後

總務科總核著幫辦呂彥枚坐辦著周[illegible]棻劉保慈補京畿科總核著[illegible]茂[illegible]坐辦著左[illegible]亮補[illegible]濬科總核著幫辦李[illegible]馨坐辦著葛毓芝補江[illegible]科總核[illegible]著幫辦應國[illegible]坐辦著朱文鈞直隸科總核著幫辦劉澤熙坐辦著陸定[illegible]補湘[illegible]部科總核著幫辦吳晉夔坐辦[illegible]李恩浩補閩浙科總核著幫辦楷岑[illegible]坐辦著陳威補粵[illegible]科總核著幫辦雷多壽坐辦[illegible]樓恩浩秦晉科總核著幫辦李維熙坐辦許壽昌甘新科總核著幫辦錢錦孫坐辦朱鈞弼奎益科總核著幫辦[illegible]文[illegible]坐辦陶壎收掌科總核著奎濂坐辦[illegible]宋文祚補科員書記[illegible]楊[illegible]元安[illegible]胡鳳變呂宗恪栾勳秦[illegible]生金輿[illegible]之愷充補共分設十二科云

新聞[illegible]

[illegible]隨同[illegible]督陳[illegible]北上[illegible]三員皆[illegible]任最[illegible]人登[illegible]翰林[illegible]

(二)[illegible]領杜[illegible](三)候補道楊懿年(四)候補道[illegible](五)候補道張預(六)直隸州周熊(七)知縣徐庚(八)知縣文廷直(九)知縣[illegible]儀(十)按經歷劉慶淇(十一)府經歷[illegible]同桂(十二)鹽大使徐[illegible](十三)[illegible]事宗鶴年

▲陸軍貴胄[illegible]學員畢[illegible]同[illegible]錄之組織今知已郵[illegible]照像[illegible]上海某書館共三[illegible]職[illegible]之簡[illegible]歷史一併[illegible]者業即[illegible]令監國攝政王他如軍諮大臣濤朗二貝勒海軍大臣洵貝勒各大員皆[illegible]名冊面雙金龍式中央大書陸軍貴胄學堂

▲閣稅務大臣[illegible]日前電致各省督撫略謂據[illegible]煙大[illegible]稱[illegible]查各洋商所領入內地辦貨之三聯單多有私行夾帶土藥不惟[illegible]礙稅課且於[illegible]令關係甚大應請[illegible]飭各關[illegible]嚴秘稽查從重罰辦[illegible]

▲度支[illegible]現對[illegible]各省覆報印花稅難行[illegible]各地方官辦理不[illegible]故[illegible]商[illegible]致[illegible]督理[illegible]實行後果係商民[illegible]辦不力據實覆報以便核定辦法

▲擬訂中國鐵路稅則[illegible]由度支部郵傳兩部[illegible]有此議現澤[illegible]蔭[illegible]徐菊人兩尚書已經會議妥協擬於日內由兩部[illegible]

▲軍諮處大臣濤貝勒朗貝勒日前致海軍大臣洵貝勒薩軍門要電一道爲係各國兵工廠亟宜設立請該大臣注意各英美德法各兵工廠詳細辦法加意恭仿以便組織考辦

▲內廷人云資政院之訂選章內有自參議以下皆得有互選權一節現在擬定選章因參議係京堂恐充此任議員諸多關礙[illegible]擬將京堂參議選權一節廢去毋再舉選出資政院具奏

▲豫省函云外間傳說豫撫吳中丞及藩司朱方伯近來屢傳其被劾並有謂其染病頗重請休者所傳殊屬不確不惟[illegible]落無稽之事即所云病重之休者亦[illegible]揣摩盖吳[illegible]前雖微病然早經[illegible]

▲同學錄九字縱約一尺寬約七寸厚約二寸綢製[illegible]華麗非常爲中國全國[illegible]學錄界所未有者聞每部價值[illegible]

▲[illegible]南消[illegible]雲南鐵路急工[illegible]頗[illegible]遭風災被害非淺[illegible]然[illegible]若[illegible]賞可從速復舊矣

▲[illegible]國於[illegible]年度[illegible]駐天津領事署參贊一事據西電已錄報端聞德政府擬將[illegible]德輪撥款五十萬馬克以資補助即令伊在德國抵遼東聞常川從事航務以便商旅德國注重遼東可謂至矣

▲吏部陸尚書現將各省續行報到之員銜名冊理正繕錄清單不日即可進呈御覽候圈矣

▲內廷人云日前攝政王交諭樞臣以做照各國成例核訂施行各國籌辦要政莫不有詳細興圖以資考證現在蒙藏兩處要政待辦者極多需用輿圖甚爲緊要惟此事自上年春間即議勘測迄今並無端倪殊爲延緩應速行設法趕辦毋得再延

▲俄京消息云達賴喇嘛遣俄使臣語人曰中國近時對西藏態度和平毫無昔日之暴慢又云英國在西藏握有十切商[illegible]西藏與英國須保維親睦並云西藏應與俄國訂之永久外交關係也

▲內廷人云本[illegible]攝政王密諭軍機大臣考查[illegible]具忠純名望素著能勝重要封疆之任者各保二三[illegible]以備[illegible]擢用

▲郵傳部現擬創立中央輪船公司昨已由航務司妥訂章程惟開辦經費甚鉅一時難籌擬招集商股一半以期從速興辦未知滬港一帶富商果能踴躍從事否

▲近日政府會議關於財政之計畫其決定實行者有三端(一)分定年限推廣各省商會及商埠分銀行爲工業活動之基礎(二)謀國幣之流通定紙幣發行之限制(三)奏請專派大臣整頓鹽法電催各省覆報實行加增田房契稅加增前已奏准通行在案現京師已經實行而各省尚多未覆報實屬有心觀望且恐際生流弊此事原與貧民生計無傷不須過慮擬即通電各省速將實[illegible]之日期報部以便稽查

痊愈日來健甚而朱方伯素喜往來日答拜屬員精神尤爲矍鑠云

○紀比時王事(續)

一九零二年中國貝子載振出使歐洲時比王在哇司登載一日晨就見之比王給待甚殷是日午後其隨員穿禮服往見迨至頷訝見比王方穿平常軍人之服踏一平貫柱之旁機自衛其身旋報告於大衆曰今日重八十五計羅較來時重一計羅

歐洲各君主既登極而不言商業然實亦間接經營哥雪報謂歐洲各主有一半於美國某大公司佔有股分惟比利時王則彰明効著爲之常親往市場計較價值焉

比商事業在中國者不下五十處均得比王之助比王不徒用其政府之力量發達商業亦常借用政府之款作貿易某年曾向國庫借法郎三十一兆向康戈作貿易既獲利即以其本歸還政府以其餘利購京漢鐵路小票焉

比王登極時在一八六五年十二月五號時年三十一歲登極後告國務處年俸須三百三十萬法郎國務處核計之較其父在位時每年多增七十萬法郎因其請求之切遂亦通過

比王既得此欵以之游歷小亞細亞亞非利加及遠東各處自謂比國國小而民多非興商業不可故其一生宗旨專在於商焉

比利時小國也然介於衆大之間且尚有屬地兩三處而兵力又不足以敵列强故比利時王常喜作他國之居間人他國因需其助故亦無嫉比之意焉(未完)

時評一

◉沈祖燕(來稿)

沈祖燕曾經湖南人聯名奏參湖南撫台疊次奏保昔時由勸業道收場今仍由勸業道開張湘撫一人之保摺效力現矣不知湘人聯名參摺之效力又將如何(湘靈)

法大馬路新劇場大戲園

本園在法界大馬路卜鄰里口仿照英京法京建築大戲園一新轉臺靈巧裝飾華麗華聘請頭等藝員綵廣全新行頭泰西滬畫眞畫蓋世館匹擇吉開演 再行佈告

藝員

國慶奎 李長勝 碧月花 林韡卿 馮志奎 小孟七 路牡丹 三麻子 李吉瑞 孫菊仙 小子和 張桂軒 陳俊庭 孟鴻羣 蓋俊卿 趙小廉 趙黑燈 林步青 馮二喬 李金茂

徐鑫奎 諸雲仙 七陣風 六陣鳳 童子紅 劉長鳳 劉長林 陸全魁 左月春 沈桂鳳 伍月華 路凌雲 李桂芳 劉吉慶 小陣風 黃菊花 李慶堂 陳祥元 明海山 焦慶利

徐燕林 九月仙 王明和 徐春生 周蓮舫 陳鳳鳴 張瑞林 陳步卿 趙月翠 丁長勝 李桂笙 謝月奎 小喜翠 小福仙 王春華 李桂榮 陸壽卿 馬雲仙 張文春 郭御舟

蔣硯香 左東林 陳福奎 張奎勝 張福林 楊春桂 夏老虎 劉來寶 小桂林 崔全奎 王新戍 小冬兒 小老黑 趙福勝 陸元奎 陸全喜 梁萬才 寇二奎 馬福貞 劉宗林 劉春和 卞二子 卞三子 韓吉至 羅子斌 大祥子 王福泉 李海戍 李燕奎 正平慶 王和肖 品阿彩 謝福堂 樓頓發 張全吉 唐寶山 沈瑞棠 趙月華 張李武

其餘名角候到申後再行佈告

三馬路新建 大舞臺戲園

本臺現將工竣形式均照泰西劇場建築 規模宏壯內容美備計有十二另詳傳單 伶界上選 行頭全新 世界景織佈置皆眞 本臺不惜 實爲鼓舞國民精神起見也 本臺擇吉開演 再行登報 敬告

上海書畫善會廣告

啟者現近年終 本會爲預備善 捐經費起見經 同人識定各出 新意合畫約物 百張山水人名 花鳥無美不備 卉譜前畫諸約 家合作精題預 數十張分壝洋 約券每券售彩 二元臺號有四 每彩至少約所 尺堂幅一張一 得售貴仍以俟 半提充善舉登 券售譽即行揭 報擎∘定期價 曉此次售券無 五百張爲數君 多尚希 諸以 子速臨購善 助雅與廣 忱此啟而惠

德富紙烟公司 廣告

本公司現出金麒麟牌紙烟每大盒五百支售價七角紅鷄紙煙每大盒五百支售價六角原箱價與別家格外從廉零躉批發無不克己非圖漁利以廣招徠特此照本批售以副惠顧各實號之雅意倘蒙賜顧請鑑臨本公司接洽可也開設美界西華德路東貴方內一百十七號門牌如各口岸欲代經理請向本公司面議此佈

總發行上海本公司

分銷處 王家碼頭慶裕 大連泗合號 天津功信德 北京功信德 烟台利城泰 烟台協生 上海胡家宅義成泰 南市生昌

廣肇山莊檢歛骨殖廣告

啟者廣肇山莊自光緒三十二年以前所有用泥堆安葬棺具多有低陷本莊現擬查明將骨殖一律檢執存貯如各仙友之親屬有在上海者亦請勸明報知監視檢殮或欲運與者亦祈到本所掛號以便照辦此佈 廣肇公所謹啓

滬甯鐵路淞滬車票減價廣告

啟者自十一月二十日即西一千九百十年元旦起所有淞滬段內車票大爲減價以便行旅茲將價目表列下

車務總管濮愛德啟

宣統元年十一月 日

滬甯淞滬綫車價表

由此站至彼站站名	頭等	二等	三等
上海至江灣	二角	一角	五分
上海至吳淞蘊草浜砲台灣	四角	二角	一角
江灣至吳淞蘊草浜砲台灣	二角	一角	五分
吳淞至蘊草浜	五分	二分	一分
吳淞至砲台灣	一角	五分	二分
蘊草浜至砲台灣	一角	五分	二分

購崔製半夏 留心假冒

凡購崔製半夏 須認明瓣香廬牌號 如有民局寄銀 須由郵局寄信關照 如託人代辦 必須識字之人

近貨苦居鄉引進胃藥另賞酒資故必須格外小心又有轉角藥酒店亦出買僞藥 尤須留意千萬千萬愼重愼重上海盆湯弄新橋南首見香舖轉灣約二十餘家門面

本店始創崔製消痰半夏 崔製哮喘氣急救命仙丹 海狗腎汁壯陽廣嗣佘丹 萬金不換化痔仙丹 虎骨熊油膏等 皆靈驗昭著 中外馳名 因附近假冒 惠顧者每每誤購僞藥 後悔無及本廬深以爲憾 爲此特登報廣告 凡外埠采樂諸君子 到盆湯弄新橋下 見香舖轉灣約二十家門面 須認明瓣香廬牌號方不致誤 沿途萬不可問 根德里內更須認明瓣香廬 下流之人 因假冒之家暗囑附

瓣香廬總發行所 根德里內

崔宗武驥雲氏啓

請看第一靈驗 沈製鏡面散

其生髮膠果然能生新髮此兩種藥非但中國人信用即各國紳商各界大爲歡迎(下署西歷一千九百九年十一月六號發信原信留存案頭本主人始沈製

鏡面散生髮膠等藥係從化學發明故能靈驗超衆名振天下業蒙 恭親王府內讚美又承官界學界軍界紳商女界惠賜謝信並連郵局民局蓋印信封裝訂成書

購者儘可索看以昭靈驗之鐵案中國各大藥房均有寄售上海總發行惟人壽醫藥室一家方是的眞 售價每瓶二角五分每 照錄

洋五瓶雙料重加羊脂珠粉每瓶半元每料六瓶二元五角最久之症一料包愈不驗倍罰 上海山西路即盆湯弄集益里對門 附載

第七次運赴大英國倫敦

英京倫敦蘇蘭格街泊利號林賓森君於西歷一千九百七年十月第一次來批鏡面散生髮膠等藥又代分設利物浦亭利鮮貨店吳雋卿君令第七次來批來信云(上略)沈製鏡面散能治男女面上雀斑粉刺紅點酒刺油光黑氣烟色瘡疤瘢癬等症的確靈驗治好己不計數附上謝信十六封洋文信四封望登上海各報

人壽醫藥室

督憲示

爲示論事據職商席裕麒稟稱洋烟一物流毒無窮惟欲戒者每苦良方難覓市上所售之藥非攙藥粉即和嗎啡轉致受病於是廣搜博採得此爾藤醫員過烟化癮藥名亞支奶每瓶僅收藥本一元能斷一錢之癮發售以來收效甚廣稟蒙商部暨錄過標在案乃近有職之遠族席文光輒冒牌號以假藥混售調查確實當經稟蒙蘇撫憲上海道憲暨南洋沿海各官示禁亦在案惟南洋地方遼闊難保無席文光其人其故爲此瀝懇俯念戒烟爲自強之本假藥阻自新之路准給示保護等情到本署部堂據此除批假冒牌號殊礙商務職商經售爾藤戒烟藥品既著成效應准給示保護以免假冒而悉久遠仰將發出示論一道查收張掛候札行上海道遵照此批件存並札飭上海遵照外合行給示曉論爲此示仰諸色人等一體凜遵勿違特示

右論通知

發上海英大馬路壽康里三十號席公館門首貼

追悼松江楊安植女士公啟

女子爲病故同人哀之…[illegible]

書籍操衣報名 校址

[illegible]

送禮精品特別便宜 代印金片玩影片

出銷外埠 商部進呈 蒙先朝宸賞 近年改良從來 [illegible]

上海望平街有正書局啟

同春茶園

十五夜特請京都頭等文武合演

吳春恒 張玉喜 王九林 王桂山 廖連發 小吉瑞 小吉官 小長庚 趙福勝 曹壽山 蓋俊卿 與春來 王福連

大王許李方王黑瑞云
伐慶祥蘭香秀云桂生風李秀云
東百吃白雙神十二三元
吳萬齋人肉水錢獅圖怕八蜡廟

禮拜二拍賣

准於十一月十六禮拜二上午十點鐘在四馬路拍賣洋貨物件綢緞衣服皮貨表等物屆時如欲往看者可赴房拍賣也此啟

春貴茶園（興記）

十五夜名角合演好戲正廳四角

小春奎 李金榮 馬崑山 小桂芬 常春恒 周云芳 陳喜祥 小桃紅 李德山 張德俊 王瑞云 貴俊卿

樊寶小喜魁後金永西譚永奎空
城兒祿登桑泉湖白水譚永奎城
長探陰十二公配面青虎
亭母陰大戰二紅配青虎計

專裝假辮

精與比西每欲打小楊外楊是
做異象式位裝拘木滋理滋
假無不剪三鬍橋橋記髮清
辮異同變角臨西○中處便

天仙茶園

十五夜特請優等名角合演好戲

盖桂芬 小福才 趙小廉 小春來 郭厚齋 金菊花 德建堂 富仙舫 客串管 郎德山 馬飛珠 蓋叫天 李福祥

秦怕趙春奎雙 孫 化黑 全本
瓊婆長板坡鎖云子風惡虎村
賣項趙云吊金 拾神 三絕
馬磚救幼主山水橋金怕 雄義

溢記洋行告白

本行專做拍賣估價代客經理地產房屋水火保險輪船煤炭各貨…倘蒙賜顧無不公道請至三馬路九號洋房內此佈

商辦新舞臺

每禮拜三禮拜六日戲加演新彩戲景加倍精美并添新編巧彩新詞及五色電光包廂官房特別精美寬潔可容客請

十一月十五夜准演

劉毛廷七夜小李賽小夏李小小許
鵠仲文來蓋吉魁述月祥保叫奎
山蛾連香聲才冠生潤麟成天官

法場換子
韓門轉子
遺失身投翠
寶仙添新相蠟蚱廟
索連林片
新山書彩名
奇著藝員
准演本全
公德費傘會橋廣花子
取帥印

群仙茶園

新裝電話一千三百另三號

十一月十五夜戲正廳每位四角

小寶仙 小桂英 王鴻仙 賽春恒 尹桂鳳 小菊仙 郭□儀 金蓮處 小菱英 林來玉 小鴻全 尹蘭 小蓉仙

太平橋 文昭關 祭長江 雙獅蝴蝶夢 頂蝴蝶 演女中計 雙陽操 准督起 演女解 二盤迷 本全傳

中國高等戒烟會社

每日送戒不限人數

雅片之害盡人皆知故勿多贅戒烟之藥市上售者方法雖多但能抵終難離險之根本會新發明中國王道藥品戒煙良法極簡便最安當使戒者毋庸在會住宿祇須每日來會飲服藥水一二次服畢即可回去照常辦事精神與吸煙時一樣爽快毫無疲困並不吐瀉煩悶亦無嗎啡根等毒質在內如有疑慮可先驗半點以來每報名戒者日多十天戒斷世界唯一之良方奇法也故自開幕以來無論大小悉以二十天誠不暇之勢而各處函來紛紛不能書及爲此三以變通章程者云每有不能來會服藥者因遠道每者均戒除故再以變貧苦食力本會另訂新章每瓶二角取藥者洋及二元富者小瓶減半貧苦者每日自帶藥瓶起碼本會特別本營二貨有元來減半若每日使貧者易戒以盡義務餘者仍照章向本會報名減價送戒三十三天每日如此不限人數有志脫離黑籍者幸勿觀望不戒來會有負本會一片苦心也

●會所在上海棋盤街金隆里內

上海南市冠香號

應時禮品上市

自辦嘉湖蜜餞新會甜橘○時新各色罐頭食品廣東臘腸魚肚各色茶食每斤一元四○○滋補南安士二斤一徐○鳴鶴燕窩出產○ 本號所售各貨並精選上品貨眞價實遠近馳名 格外公道 外埠郵購請寄 台立

重慶戲園

開設虹口吳淞路轉灣鴨綠路東

十一月十五日戲正本停演

夜演出頭

牡丹亭 夢魂 相會 狐狸恩 蘭花米 牡丹 燒 觀亮 新首本

公爺蘇洲堂 蕭七春 譚叫天 金山昭 周樂 大牛 曹操

全班文武合演

日戲特等價洋三角 頭等洋二角 二等洋一角 起碼六十文 減價

夜戲特等價洋五角 頭等洋三角 二等洋二角 起碼一角 減價

書字減價助捐廣告

中國國民捐會收條爲恐其減潤價目如左 中堂四尺四元減取半元正 名片一寸方字一元減取半元正 對聯同 二尺方以內字四元減取二元正 尺頁每方尺一元減取半元正 掛屏同 條幅以此爲比例 鏡額同 南市小南門外利濟中學校長顧君霖周工於書法近自同人等發起中國國民捐會後顧君熱血湧爲思想愛國特登報申明如有力不從心未免有向隅之嘆因商請書界拋棄西首朝南門面一間本會籌字助捐之意同人等均贊成此事 以三日取件 中國國民捐會同人公啟

張園會場 環球音樂戲

十五日日演二點至六點止

合演 陳占奎 任金紅 高子仙 才溯卿 王金寶 小月仙 小世山 王月仙 楊庚芳 小玉山 任二狗 孔

大賜福 三枝全 三枝合 △端午門△ △全用刀 鍘獅子 行武 掃青松

十五夜演八點開演至十二點止

合演 吳永春 任金庚 焦長寶 小月實 王世芳 小玉生 任桂卿 王子達 小鴻奎 王二狗 孔

大發財 九齡齋 伏都 ▲▲▲翠鳳樓 ▲鍘美案 全本 四進士

廣告

嘉興府教育會己稟奉 府憲批准於十二月初五六日在 府城精嚴寺舉行開會均定下午一時 懇請各界紳商學界 我界諸 賜教 不勝大 企盼之 至 [illegible]

關除巴豆害人之處

豆燒烟有益 看看有益 書內巴豆可治喉症 巴豆毒害人 並無效驗 恐亦無效 中結塊不通 凡見此等用巴 豆等毒藥 再去功效 [illegible]

滬甯火車開行時刻表

由上海開至南京

站	時刻
上海	[illegible]；十二點四十五分(快車)；三點十三分(常州止)；五點[illegible]分(蘇州止)
南翔	上午八點三十一分；九點二十五分；下午一點八分(快車)；三點五十六分(蘇州止)；五點四十七分(蘇州止)
崑山	上午九點二十八分；十點二十五分；下午一點五十二分(快車)；四點四十七分(常州止)；六點五十四分(蘇州止)
蘇州	上午十點三十八分；十一點五十四分；十二點四十七分(到)；下午二點四十分(快車)；五點四十四分(常州止)
無錫	下午十二點四分；一點十分；三點四十分(快車)；[illegible]
常州	[illegible]
鎮江	上午十點四十八分；三點十五分；五點正；六點二十六分(快車)
南京	下午七點五十二分(到)；八點十一分(到)

由南京開至上海

站	時刻
南京	上午三點四十分；八點四十分；正午十二點正(快車)；下午三點正(常州止)
鎮江	上午八點四十四分；十點五十七分；下午一點零四分(快車)；五點九分(常州止)
常州	上午七點正；十一點五十二分；下午一點十四分；三點四十五分(快車)
無錫	上午八點七分；十一點五十八分；下午二點二十七分；四點四十五分
蘇州	上午七點二十五分；九點二十六分；下午一點二分；二點廿五分(上海止)；三點四十八分；五點四十三分(快車)
崑山	[illegible]
南翔	[illegible]
上海	[illegible]

滬杭火車開行時刻表

由上海至閘口時刻表

站	時刻
上海	上午八點三十分(慢車)；十二點正(快車)；下午三點三十分(嘉興止)
莘莊	上午九點零三分(慢車)；下午十二點廿七分(快車)；四點零三分(嘉興止)
松江	上午九點三十八分(慢車)；下午十二點五十五分(快車)；四點四十分(嘉興止)
楓涇	上午十點三十七分(慢車)；下午一點四十二分(快車)；五點二十九分(嘉興止)
嘉興	上午十一點四十一分(慢車)；下午二點五十六分(快車)；六點二十八分(到)
閘口	下午二點五十六分(到)；五點五十一分(到)

由閘口至上海時刻表

站	時刻
閘口	上午八點正(慢車)；十一點四十四分(快車)
嘉興	上午七點五十分(客車)；十一點三十七分(慢車)；下午二點五十二分(快車)
楓涇	上午八點五十九分(客車)；下午十二點四十七分(慢車)；四點零一分(快車)
松江	上午九點四十七分(客車)；下午一點三十二分(慢車)；四點四十四分(快車)
莘莊	上午十點十七分(客車)；下午二點零五分(慢車)；五點十分(快車)
上海	上午十點四十八分(到)；下午二點三十六分(到)；五點三十六分(到)

上海郵政總局收信截止時限

寄往何處	寄由	本日截止收信時限
[illegible]	小輪	上午八點
[illegible]	火車	上午七點半
[illegible]	又	上午九點半
[illegible]	[illegible]	[illegible]

有應改之單

凡有信件遲誤寄遞可即來本館郵務長代查以免貽誤

外國輪船出口日期

十一月十四禮拜日出口 [illegible]

十一月十五禮拜一出口 [illegible]

十一月十六禮拜二出口 [illegible]

十一月十七禮拜三出口 [illegible]

十一月十八禮拜四出口 [illegible]

追悼松江楊安楨女士公啟

女子師範夏君所……清華女校之發起人於十月廿七日病故同人哀之爰擇於十二月初二日下午二點開追悼會於……凡我……商學界同人屆時務乞賁臨以誌哀思……恐分啟不周謹代登報佈告……全啟

送禮精品特別便宜

出銷外埠……近年改良從未……代印金片……

上海望平街有正書局啟

書籍操衣　報名　校址

……天津河北……高等工業學堂

枯骨回春

藥君實延自述曾獲韋廉士大醫生紅色補丸之奇效

大連市華商公議會書記患胸膈痛吐血各症服韋廉士大醫生紅色補丸而得身體強健有力……

上海九江路八號韋廉士大醫生藥局啟

局購買亦可價銀每六瓶大洋八元每一瓶大洋一元半……防假冒勿爲所誤

順氣化痰止咳天下第一奇方

上海河南路廣東彭壽堂始創順氣化痰止咳四寶半夏露功效神速當面可試如不信將市上各藥分日比試立見眞僞優劣○寄售蘇州都亭橋西新聞報分館

四寶半夏露化痰之神止咳嗽之速爲別藥所萬不能及藥到病除對症服之萬無一失

飲食加增百病盡除　風熱寒濕諸痰一沾藥性盡化爲水

辦香廬　崔製半夏愈病神速

善治耳聾

廣東彭壽堂眞正第一家始得異法即愈耳聾丸……上海……根德里……假冒……辦香廬

藥到病除

一星期果然血症稍愈精神飲食加增步履勝常眞自來血之功效眞自來血之妙藥可見貴藥品良不謬也特書申謝登報揚名此頌道安

龍潭煤礦工程師汪篤謙叩　十一月初七日

五洲大藥房主人鑒自中外交通以來眞有功效之藥品莫若自來血之奇鄙人身歷經營二十餘年由北而南歷受風霜之苦時發血之症○遇友人談及自來血之奇功閱中時二報各同胞之保證書欲購二瓶試之……自來血兩瓶飲之研究……

耀華遷移

本館現遷往京……

謀利得　新貨已到

蝦蚶蟆　減價八折

上海安衞生　西法鑲牙所

奉揚寒谷春生酒丹　壯陽種子奇驗

肺部大將

每大瓶四元　每打四十元

託局函購

總發行所上海四馬路老捕房對門五洲大藥房

助肺呼吸香膠　這是西來助肺大將材和勻呼吸的要品凡肺痰咳嗽的病不論新舊輕重一經入口立能痰化咳止喉嚨滋潤口角生香……人的肺健了呼吸勻了好起來了多滋養料心臟也許……個助肺呼吸的膠是萬萬不可的吃此膠味美而甜香而清氣……養生之精液皆變爲痰若不治愈則身體決難健壯之期……則由大便利出往下化爲水……則喉管吐出痰……自肺自壯而呼吸自勻若能患肺體既壯則長大自速原班回件

汪由敦臨多寶塔楷書

此冊寸楷字極工整學堂中用最佳每册三角

發行所上海望平街有正書局

廣東彭壽堂始創最靈　眞三日全愈　琥珀白濁丸

鍊雲大藥房發兌

眼科仙品　瞽目重明

華英大藥房啟

派律脫香烟

上海怡昌洋行經理

彩鳥牌黑香皂仿單

本行謹啟

京都天寶齋　嫩面玉容散

全地球上第一等好貨

分行設在棋盤街中和平里口

謀得利總公司謹白

高德洋行

光學專家

地方要聞

○江北要聞漫錄

▲淮揚道缺每年入欵不過三萬金左右自前任吳觀察將一切陋規和盤托出進項因而驟減若兼淮關固仍不失其爲優缺也現在實不兼關奭觀察用度又大仰屋興嗟點金乏術故將署中丁役大加裁減並將舊有衛隊一排一併裁去藉爲撙節之補云

▲徐州爲蘇省門戶地連四省盜匪甲於他處正任徐道袁觀察已請開缺江督張制軍因此缺關係重要昨特擬具奏稿咨請提台會銜請以丁蘭生觀察葆元補授以免虛懸

▲光緒三十四年財政報告比較册前經江南清理財政局通行各屬限期九月一律造送現以逾限多日各屬尚多未送故又行文此間官場勒限半個月造齊送局倘再延玩定干未便

▲現在時艱孔亟非人人具尚武精神有軍國民之資格不足以捍患禦災保國保種師範學堂教務長夏君以師範生所習柔軟游戲等體操不能增進體力近特加增兵操鐘點並添課兵學一門庶將來學成致用不獨可爲人師且可作干城之選云

▲自天津商會創設籌還國債會全國響應淮安府中學堂現亦設立分會係校長徐君慕杜所發起惟命名曰國民捐會似於事實不符徐君現已函請淮六屬各學堂一體設分會矣

○武漢商會請緩辦印花稅

湖北創辦印花稅係分四期舉行第一期武昌漢陽兩府屬已於十月十五日開辦詎商民以捐稅繁重齊行反抗故開辦已將一月無一人購買粘用其奉行者惟官學軍各界而已現武漢兩商會因據衆商陳請特移請藩司及管理印花稅處懇暫從緩辦茲將原文錄下（上略）查近來國用匱乏一切支應在在需資凡在商民食毛踐土苟可籌措當無不設法贊成惟是事關創辦捐稅必須大衆認可方無阻礙前奉頒發印花稅章當即分發閱看一面分別邀衆開會公同商議僉以武漢商業除厘金關稅之外有房鋪捐有烟酒糖捐有育嬰敬節捐有學堂江河工捐有籌防保甲警察等捐不下二十餘種而漢口又有他省所無之九九商捐種種捐輸無一非商民之膏血以故近來百物非常昂貴商情益形艱窘因之倒塌之案層見迭出市面之空虛商力之困疲已達極點加以今年水災各處有數百萬飢民嗷嗷待哺籌捐振濟紛至沓來值此時局艱難正應羅掘計窮點金乏術若再責成輸納印花稅捐實屬力有不逮爲此移請轉詳暫從緩辦云云（下畧）鄂署藩高方伯與管理印花稅處楊觀察當即往謁楊護院商議此事良久咸謂該商會所陳地方困難各節固係實情惟現值公家財政奇絀印稅需款抵補捨此別無善法且事關奏案部咨萬難展緩擬仍由勸導主義飭令實行

○度支部致贛撫要電（奉旨不准挪移庫款事）

（上略）十月念六日本部正在載奉諭旨各省應解款項京協各餉及各項洋款關係緊要無論何項用款不得任便挪移嗣後凡動撥款項應統由度支部奏咨核定各該衙門亦不得逕向外省指撥着由度支部電知各省遵照欽此度支部印

○閩省陸軍大操之豫備

閩省陸軍第十鎮大操重典閩經司令部議定在福清及興化漁溪地方行之現孫靜珊統制已帶各營弁前赴各該地相度地勢以便開操操期已定於月之二十一日爲始所需經費約在十五萬元左右云

○福建諮議局遷所

福建諮議局暫設貢院之內現會議已畢各議員除駐所各議員外均已回籍局所應從事建築現在常駐議員已議定先遷移於舊巷林耕宅暫爲局所云

○贛省議員被控之撫批

▲臨川縣歲貢鄧熾均上控諮議局議員黃象熙各種劣跡奉贛撫批云查該舉人黃象熙現在選爲常駐議員本省全體議員豈無公論乃該貢生仍控訴不休殊可疑怪仰按察司併案飭府查明詳復以憑核辦並移諮議局查照

▲議員黃象熙具稟訴辨奉贛撫批云據稟已悉鄉黨無清議無公論此人心世道之憂爲之浩歎按察司飭撫州府併案澈查具復毋使造成無是無非無黑無白之世界且諮議局采取輿論之地本部院當據以折衷一併行查繳

○旅贛鄂路集股會成立

旅贛鄂人定期本月初七日開鐵路會一節已紀前報是日官商軍學各界到者共百餘人下午三句鐘搖鈴開會公推劉樊臣君爲臨時主席宣布開會理由當議定十四日另覓寬大場所開特別會招集股款其尋常會仍在本省會館提議並用無記名投票法選舉職員計當選人數錄左

正會長黎澍（南昌大清銀行總辦）副會長二員楊會康（贛省巡防前隊統領）張季煜（贛省兵備處總辦）會計二員李鳳高童燕謀　幹事六員張道坦萬鵬年帥元銘余寅中梁炳年盧炳奎　書記五員於樹棠何樹仁周耀奎韓國斌盧執中　招待員六員劉癸臣梁柏年涂家雍吳家珌魏時欽羅清

○興人力爭美商建築油池事

閩省興郡莆邑紳商學界力爭洋商在涵江建築美孚洋油池案嘗經厦道批飭莆田縣撥約查禁邑宰委員會同稟覆多以洋商有無礙紳商學界大譁復電達厦道力爭電文如下厦門道憲鈞鑒美孚商築油池事韓令並未往勘喻委從中得賄袒護混稟乞派專委澈查以維大局興化紳商學界公叩

○部視學馬車軋斃老叟

學部現派右參議戴京卿展誠翰林張太史濂內閣中書王中翰祖訓至沿江各省抽查學務日前抵鄂時本任學司高凌霨與署學司齊耀珊極力擾奉備辦差使儼如待欽命之大員並備極華麗之馬車三部俾三視學乘往各堂參觀但鄂省街道窄狹平時只總督與二三大吏可乘馬車招搖過市由巡警沿途照料此次戴京卿等乘車並未知照巡警初三日午後車過巡道嶺街行人擁擠有一婦老避讓不及致被撞倒將兩足軋傷頭部之太陽穴亦被馬蹄踏傷血流如注登時斃命戴等見肇此禍急呼御者鞭馬疾馳置死者於不顧事後經路人喚巡警至在善堂領棺收殮停厝於教育總會門側尚無屍親前來認領現戴等已往皖視學矣匪惟不給死者撫卹之費即御者亦未交地方官懲辦吁此老之死殆所謂輕於鴻毛者耶

○張督電防劉學詢將產抵押

粵督袁制軍現准兩江總督張制軍來電據上海道稟稱劉道學詢將產業抵押交通四明兩銀行銀兩逾限不贖恐有瞞抵盜押情事仰請立案遵辦毋許重複等情袁制軍接准來電已飭屬查明核辦矣

地方通信

○福建通信

▲銅元跌價　閩省銅元充斥價值跌至八文行用已久乃本初一日起各鋪戶又議將銅元作七文半行用似此價值日減地方官若不從嚴制止恐商界必大受其影響也

○湖南通信

▲委紳籌辦諮議局工程　湘省諮議局工程前經岑撫札委湯霖安觀察魯秀朱恩建觀察陳元當督辦現觀察等以工程浩大另舉湘紳候選道廖[illegible]曹子谷刺史[illegible]同襄理並稱二紳均有學界於建築事宜經驗有素等語當由岑帥分別札委按月各由工程處支洋六十元以資辦公

▲岑撫之病狀　湘撫岑中丞日前因病請假半月已誌前報刻下已經銷假惟所患之咳嗽怔忡等病仍未痊愈且有澈夜不能安枕之患故近日文武各官紳稟見非有要公仍一概不予接見云

○江西通信

▲贛省學界已一律上課　贛省各學堂學生因偵醫學生被革相率罷課要求撤換醫學教員一節已詳紀前報聞各學生罷課一日即經監督勸令上課並嚴禁會客出外以免勾結故罷課之風稍現已平息云

▲薪水畫一之不易　贛藩劉方伯以各局委員薪水多寡不一甚有佐班每月領薪至百餘之多者殊不平允亦近耗費特稟准馮撫遵道班充總辦者仍照舊章月支薪百兩會辦支薪七十兩府班月支薪五十兩同通州縣衡爲正班月支薪三十六兩佐雜月支薪廿四兩一律八折發給實銀以歸畫一乃各局所均不遵行甚至另添名目增員加薪凡工於運動者仍可得數倍之薪其兼數差者尤比比皆是劉藩亦無如之何亦足見去弊之不易矣

○揚州通信

▲資遣飢民　五台山巡西及便益門北門一帶連日到有飢民一萬餘名口在兩郊各米行及各食物店頗爲騷擾昨奉督憲電飭設法資遣揚州嵩太守會同江甘呂萬兩大令札委資遣飢民委員四人並請派小輪四艘資遣飢民船四十只載之回籍沿途給以大餅二斤行抵清江後每名口給以大錢一百文定於十二日清晨城內文武各官均齊集城外北郊寺彈壓未知各飢民能否安帖就道不生事端也

▲禁煙之風潮　江甘禁煙公所李貢卿大令辦事激烈凡尚未領牌照而吸煙者罰辦不止一次故一般素有嗜好之紳董恨之刺骨前日因召伯某土店又有無照售土之事當場拿獲李委員擬罰錢四百千彼此爭持遂至互相攻訐昨已禀奉藩憲札飭揚州府飭甘泉縣查明具覆核辦矣

○嘉興通信

▲當業競爭　嘉郡城內外當業向祇五家近年沾利頗厚現因杭滬火車通行旅客日多東門一帶市面漸盛續有富商某某等各集資本五六萬金在東門大街西砥塘同時各開當鋪一所其修建房屋均有爭先恐後之勢其東門鼎豐當於上月十九日上市西砥塘保康當則定十二日開張云

○常州通信

▲清查公款公產之先聲　武陽城鄉公款公產頗多如善堂棄局惜字放生等會到處皆有大約城則由紳經理鄉則由董經理不肖者把持盤踞任情侵蝕賢者慮一經脫手來者非人即將消歸無何有之鄉亦以不輕付人爲主義因之所有公款公產幾成少數人之私款私產詳細情形知者蓋鮮自省垣決定清查公款公產辦法業經行文通飭遵辦武陽兩縣近已奉到此項札飭聞即擬延訪城鄉公正紳董合力組織機關實行清查爲與辦地方自治各種事業之張本云

蘇州通信

▲飭查陸軍營帶失職情由　蘇成協四十六標第三營管帶郭占鰲前因納妓爲妾在馬路另營金屋晚不歸營致被賊竊去衣物文憑等件茲悉此事已爲省垣所聞以該營帶在差納妾本屬違例况晚不歸營尤不合新軍規則故已諭飭協統派員密查失竊情由恐有撤換之意以肅軍紀云

▲散花研字之美術家　蘇州潘君頡宣特創散花研字之法巧思綺合能令天衣無縫前在蘇州協贊會得頭等獎勵現在歐洲及日本人見之均極稱賞贈門求書畫者絡繹不絕云

▲鐵路學堂畢業考試續誌　蘇省鐵路學堂建築班畢業生請郵傳部電請唐蔚芝侍郎前往考試已紀前報茲悉該校尚有測繪一班專習房屋工程打樣及測繪各處地圖丈量田畝等學現亦與建築班同時畢業聞此項人才於各處地方自治最爲合用該校監督擬俟畢業後將各生姓名移知各處地方自治局以備聘用云

時評二

江南財政之竭蹶既如此矣而尚不肯將虛縻之款酌量裁撤經人指摘則爲此改頭換面之文章嗚呼長此終古恐慌危險之象方興未艾也（笑）

聖約翰大學堂招考

謝製 洗 生髮膠 靈如仙丹

哮喘第一 普濟天下 氣急奇方 之丹 蓋世奇方

凡購此藥必須認明竇香國牌號附近有假冒偽藥務外小心記清在保德里內方是真的切切

謝洗製生髮膠 靈如仙丹

聖約翰大學堂招考

本堂定於本月廿五日舉行冬季招考凡願投考者速來報名是日上午九點鐘以前携帶筆墨及投考費洋一元來堂考試可也至一切課程另行詳章每冊約洋兩角函購者本埠加郵費二分外埠五分恕不作復此佈　監院顧白

普天同慶 第一氣急奇方 蓋世奇方 急救下丹

本埠新聞

紀事

○地方自治公所定期添舉董事　總工程局董前議將局中名稱改爲地方自治公所已迭紀前報茲悉現將局中內容按照蘇省自治公所章程辦理業經集議將向有之議董三十三人須再添設十餘人俟選舉時任令投標選定其辦事職員均須由所給憑董事等亦應分別給職至西南區各職事員亦須由所給予憑照聞定於十二月間選舉董事云

○紀元郵票之騰貴　東西各國通例凡新皇登極必發售特別郵劵以留紀念本埠郵政局發售今上紀元郵劵先後雖經兩次而未經購得者尙實繁有徒日來前項郵劵非常昂貴每百套(一分三分各白張)原價十二元者今已漲至五十元然尙無處搜求云

○傳諭柴甲趕解監獄掉換之新柴　每屆冬至令節本縣內外監獄循例換給新稻柴五十担由官飭差諭令柴甲承辦近年價値增漲每擔須洋四五角且獄中秤口又須加倍虧短甚鉅因此逾限尙未解齊昨奉大令又傳諭柴甲限即日解齊如再遲延定干未便云

○江蘇教育總會附設單級教授練習所畢業記事　江蘇教育總會所設單級教授練習所業經實習期滿本月十三日午前由會中駐辦沈信卿君及主任講員楊月如君開談話會先後贈言十四日午前由會中指定實習教授之崇正兩小學教員各學生徒到會送別午後行畢業式是日來賓中有各省諮議局代表在座由主任講員報告成績唐會長親授證書並勗勉以立德立功立言三事不必問所處之地位而隨在可以實行即觀於諸君所編教案多精實處是亦立言之一端也云云次由聽講員總代表讀答詞頗能暢發普及教育與立憲前途之關係單級教授與普及教育之關係次由沈信卿君陳述辦理單級練習所之原委并希望各省贊成舉辦云云遂散會

▲附單級教授練習所學員答詞

立憲之基礎與教育此言殆爲今日所公認矣雖然有人才教育有國民教育與學而徒造就多數之人才不養成多數之國民則立憲之目的必不能達此所以言立憲者必先教育言教育者必謀普及也然而教育普及之聲囂囂然震於學界者已數年矣起觀吾國今日教育之現狀非特不能普及或日覩衰敝年而益甚焉此豈辦學者之精神不繼乎實由害於經濟之困難請先生慨焉憂之以爲欲爲國家固立憲之基礎不得不爲地方謀教育之普及欲爲地方謀教育之普及不得不爲地方節經費之虛糜此所以或捐其財產或殫其心力經之營之不遺餘力而設此單級教授練習所也同學等入所練習一承受地方之公費或個人自備資斧所以孑孑然連袂偕來無非欲使地方學齡兒童盡受義務教育爲立憲國完全之國民以副諸先生與育栽成之盛意入所以來忽忽半載承諸先生熱心講授又加以實地練習於單級教授略窺門徑今茲畢業又蒙諸先生引而進之加以期勉回籍以後普及教育之目的雖不敢遽謂於一蹴然有一分力量做一分事業得寸則寸得尺則尺倘亦諸先生所願而許之者乎特離索之時一隅之智識有限新理之日出無窮尙希一得貢能自信伏冀諸先生時錫南誠以指迷路則尤盡承前途之幸福也已宣統元年十一月十四日單級教授練習所全體聽講員答

○體育館舉行大運動會三誌　昨日係體育館運動之第三日運動者中國體操學校徒手第一部啞鈴第二部鐵槓二分間體操美國式徒手棍棒第三部天地心俟帝鄉華學會附屬小學啞鈴徒手鐵槓義務小學啞鈴八段錦鐵槓震旦與南洋中學賽跑(二百二十碼)第一震旦第二南洋中學(千碼)第一震旦第二南洋中學第三南洋中學到場觀看者較前日爲多即各校全體來者亦有七八起云

○出品協會體育館三誌　昨日爲該館運動之第二日運動者中國體操學校徒手第一部啞鈴第二部鐵棒一分間體操美國式徒手棍棒第三部天地心俟帝鄉華學會附屬小學啞鈴徒手鐵槓義務小學啞鈴八段錦鐵槓震旦與南洋中學賽跑一百二十碼第一震旦第二□□第二南洋中學千碼第一震旦第二南洋中學是日到者較昨日爲多即各校全體來者亦有七八起云

張園內無錫燈船

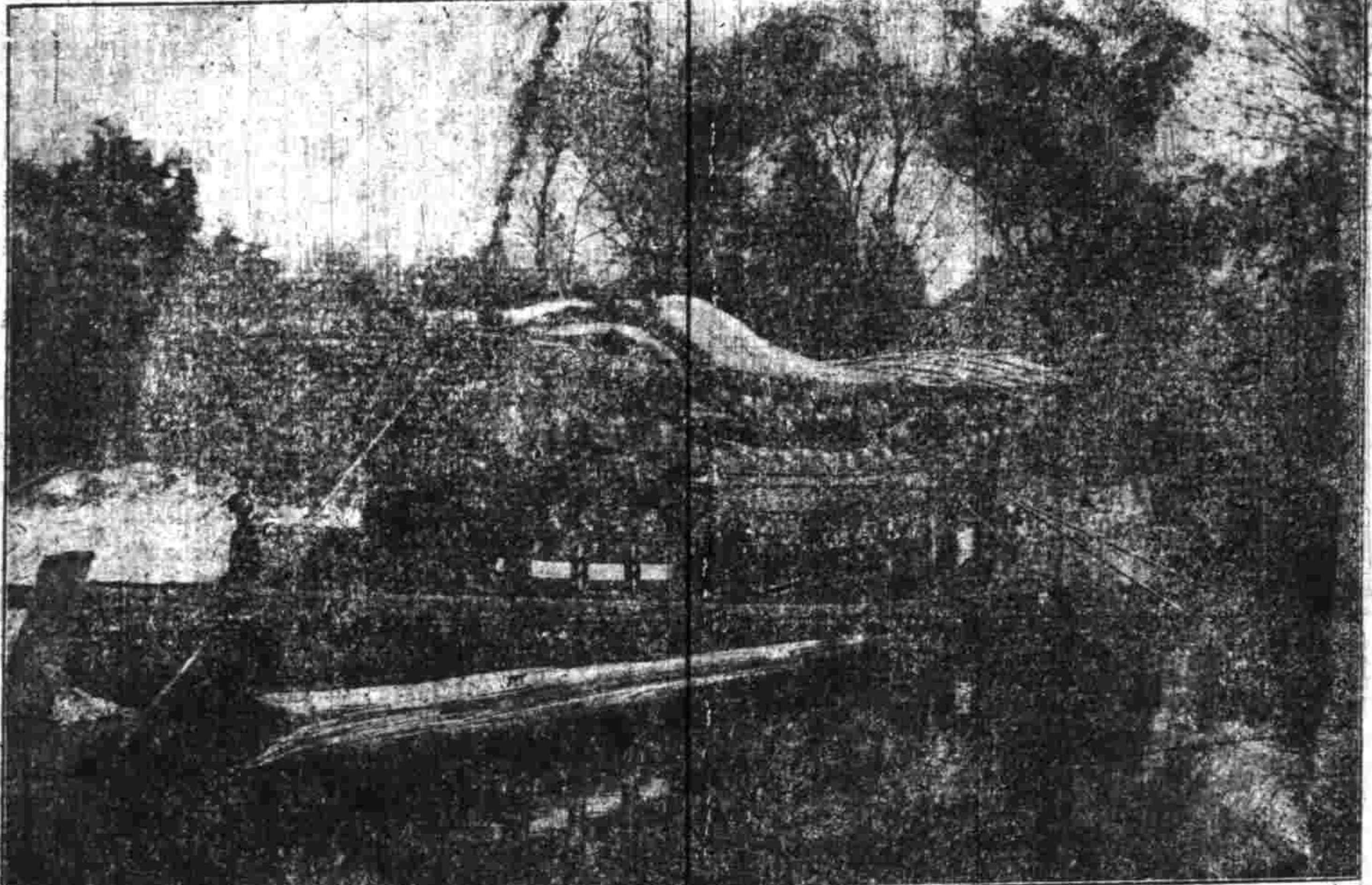

瑣聞

◎城內◎

○官事　浙江候補知府夏敬中川沙廳同知崔姿湖廣督轄文選補湖北補用同知馮遠翼偕同武選補陸應祥日昨均到道轅禀見

○上海縣知縣田寶榮京辭赴蘇昨晨乘坐專車起程矣

○宋使派補吊贓　前日法捕房中西包探到縣禀請派捕到某處吊贓收發處委員以搜查並無公文亦無編號當場回復碍難照准

○道批照錄　馬文卿禀批　此案已准飭縣會宜酬紙廠債欵場官自應先行清理否則惟有拍賣歸償再以其□撥還儲蓄存項全案方有收束業已詳奉撫憲批准另檄飭遵上海縣會照辦理並諭該商等知之此批

○竹林禀批　仰公共租界會審官即行吊齊核案勒追具詳毋延

○魏機華禀批　候與英總領事訂期會訊仰公共租界會審官傳諭遵照並將是案卷宗呈送核辦

○親戚自願具保　前住居王家弄之江秉粹被控印照失至南三區云係竊賊逃往蘇州另行等情後解一路巡警分局會同游正巡官提訊印供並不爲非實爲向親借貸未指示的關係求懇巡官判印收押候傳到案訊即之親戚陳錄具保到局將印保釋

賊與唐素識不該許指小的情願具保以後如犯不還惟小的是問求請恩准憑官准之

○女子發堂擇配　城內一路一區六排保長査至陳市安橋見一女子在途啼哭帶至局中經游正巡官提訊該女子供籍姓張名桂芝年十八歲揚州人自幼母故由父之姘婦撫養至九歲時父親亦故致被姘婦私自帶至上海在英租界四馬路小花園王姓所開之雉妓院爲傭今該姘婦另與胡姓姘識剛聞商議欲將小女子賣與花煙間爲娼身價已經言定計洋二百元因此聞悉不願爲娼爲此逃避城內求寃求請發堂超豁巡官察得所供屬實判送普育堂擇配

◎南市◎

○擬將發封抵欠　王家碼頭同義南染作主婦李龔氏前因虧欠各欵被控工程局究追當將店夥李阿炳扭局奉判限交主婦及小主欠洋核共五百餘元之譜由該裁判傳同各債戶訊明傷李阿炳前往點明生財貨物然後將店舍封備抵

○扭控臘鵝鍋蓋　滬北三洋涇橋永義公報關行內之陳金波扭控錢莊主胡蓮舫至工程局聲稱前蕪湖萬康號匯來銀六百兩之票向收無著探詢胡稱該票因爲康三連錢莊和號倒閉曾經原保人胡鏡波來知照止付判陳自向胡鏡波控追俟英廨控准後准予移提歸案質訊

○欠案留候訊質　海南春番菜館前由章春泉租開現已頂與紹興米店夥張子田將出店任阿孝扭至工程局控追米洋三十元六角訊明判限交到店主弁案昨日又由水廠主武國芳扭章至案附追欠洋七十元奉飭留候訊質

◎英租界◎

○稅司被撤之謠　傳聞江海關好稅務司已因濬浦局事撤差

○續停鞫政一天　前日爲耶穌聖誕節期(卽夏曆西曆冬至)公堂例停鞫政二天昨日適逢禮拜日故今日仍停鞫政一天

○號客騙物潛逃　山東路五十九號乾豐號林敢二郎前日向山西路鼎昌綢莊客徐友根騙取杭緞十四疋價洋七百元約於隔日取洋迨徐於昨日前往收洋則紙包出店閧阿六一人在般內已逃匿徐卽將周扭入捕房請究捕頭除傳探查緝外以周並不知情着卽出外協同尋緝

○傷黃藥房起火　昨晨二點鐘漢口路一百七號門牌中法藥房起火當經救火會協力救熄事後捕房以該藥房向華盛公司保有火險三萬餘兩特飭中西探往查起火情形禀復核辦

○女孩暫交官媒　昨晨山東路仁濟醫院門口有人拋棄幼女孩一口當爲該院西醫所見飭人送至捕房轉送公廨交官媒留養再行召領

○蕩婦縱何剝衣　蕩婦張阿寶與姘夫王玉堂及胡阿九不知有何嫌昧昨在漢口路將婢新生皮衣剝去情事陳卽報由捕房飭探葉長亭將該蕩婦拘獲王胡則已逃去著探卽解入捕房奉飭送廨押候訊究

○過犯夜行被捕　過犯王文一前晚在寧波路深夜行走由探拘入捕房奉飭押候解訊

○竊探查獲失鈔　某洋人前日行經南京路江西路口遺失鈔票洋八十五元報由捕房飭查昨爲華探顧寶將失票查獲報捕頭卽傳失主領去

○冒探居然無憑　岳桂泉昨以林餘芳王得慶冒充包探威嚇等情投報捕房請究捕頭卽飭探徐阿蔡將林等拘獲詢係事涉錢債冒探無據斥不准理岳如不服准赴公堂禀控

○船戶受騙報捕　九江路實順洋行西人前日喚游船戶將刀叉飯碗器等送往船中以備游覽詎該船戶行至中途忽被形同侍者之一人悉數騙去覺察後訴由洋東報請捕房飭緝

◎法租界◎

○吞沒馬車價洋　吳顧氏前日扭江阿方至廨控稱丈夫在漢口某公館爲馬夫主人因有馬車一輛託氏夫售去洋價三百餘元被張某吞沒逃氏夫現被控押漢陽縣署尙未釋出前日在途張某被小婦人遇見立即扭住詎被江硬阻將小婦人手臂搶打致被逃去故將江送究質之江供與張並不識面更無阻擋情事聶司馬判江交保帶同原告找尋

○典夥判押捕房　昌大質典夥李琴軒李賡軒陸瑞林三人互通舞弊質用衣物與洋共計一萬三千餘元一案經公堂迭次研訊判令押追贓欵迄已經年不能交措前日復由聶司馬商之西官命將李等遂案判各押捕房二年以示懲儆遂作了案

◎美租界◎

○美兵擊碎東窗　前晚有美國艦兵四名乘醉雇坐陳阿其之轎式馬車行經西華德路該兵等忽在車內胡鬧將車窗擊碎嗣經捕房轉送西捕頭飭償修費洋四元了事

○日人擊碎碗碟　前晚有三日人同至百老匯路薛阿三麵館內食麵算賬時忽然用武擊碎碗碟洋逕而去被捕追獲押候究辦

○拘押誘人賭博　王根生昨在途間誘人往賭被捕查見拘押捕房聽候究辦

○拘押串竊花生　竊取船之張秀寶張富郎陳金桂等串竊所載之花生被探緝獲押候解辦

○逃妻報捕請緝　任小華住西華德路昨因伊妻張氏潛逃無蹤投報捕房請爲查緝

◎北市◎

○限期繳洋了案　張方坤前控總局控承辦清潔之黃金成欠餉捕洋一百五十餘元曾記前報昨經德裁判傳案集訊因黃患病未痊判限七天繳洋了案

○判責巡士手心　四路三區巡士章守突不遵調區違背警章一案已記前報昨經德裁判提訊從寬判責手心二百下候呈總辦核罪

○煙妓發所醫痊　住陸家莊之剃髮匠王阿富秦阿根二人日前晚間帶領煙妓趙小紅在鐵路上行走欲圖拐往蘇州變賣被巡邏隊查獲解究因路一區昨經黃正巡官提訊因該妓身患毒瘡發棲流所留養醫治王判責七百板拘留十天秦判責五百下拘留五天以儆

○因係患病身死　王茂生係浦東人因田土案由英公廨訊押在案前日患病經棲流所醫治無效而死該所稟函報縣員傷保報縣請驗昨日下午由捕廳趙少尉驗明委係病死由所收殮

○焚去房屋兩間　本月十三日下午六點鐘虹口寶山路商務印書館印刷所中烘紙房因烘爐過熱失愼計焚去烘紙房一間及各種紙料等約値銀八千餘兩云

時評三

以中國今日地方經濟之困難教員之缺乏入學者程度之不齊而欲謀教育之普及舍推廣單級教授其道末由是宜每廳州縣設一單級教授練習所以救目前小學教育之弱吾願各地方勸學所及教育會急起圖之

活寶 人身之

人造自來血乃人身之活寶

人生百體所賴以生長者血也如血多則百體強壯血少則百體衰弱設遇血盡則百體自枯是故凡人不能無血血者誠乃人身之活寶也然吾人欲究身壯力健之術者必以多血爲適宜若近今之衛生家雖常服各種補品而未得十分健壯者何也其故因我國理化未精藥物一道素鮮研究故自古迄今絕未發明不知以多血爲要義也此即吾身不強之由來也適者神州睡獅抖擻初醒努力鼓盪我同胞之熱血奮振我同胞之精神無庸疑義速請嘗試能壯民強國勢之人造自來血已經及時出現故再行謹告同胞凡有心虧血虛破金吐血面黃肌瘦頭暈眼花耳聾腎虧陽萎精枯四肢無力手足酸軟身虛腳腫胃弱脾薄以及婦女經水不調白帶赤帶頭痛腰酸五勞七傷諸虛百損之症者服之自然壯心經多血液請將下列服法試驗之自能奇功立見幸勿輕視蓋其中實有絕大之能力也我同胞凡購服自來血須先試驗究有功效若何可用小針刺破皮膚出血一滴滲在白紙上待服過七日之後再用前法將前者滴血之紙與七日後滴血之紙兩相比較後者之色必紅於前此則最易明之確証也倘能多服則血愈紅而人之體力愈健又如腎虧耳鳴眼花者連服數日眼目自覺清爽耳鳴耳聾自可並除此即顯明有補腎之功效又如年老血衰或壯年勞傷過度體質虛弱面無血色者自必畏寒驟遇冷風即發寒噤者服之半月之後血氣漸充體質自固雖遇寒風亦不覺寒冷矣又有明見之確証如久患瘡瘍而不易收口者自服自來血之後則瘡內之肉刺日漸增紅如能常服收口亦易如婦女之經淡白者服到一月即增紅經水當如常血愈虧少若不培補則體質愈弱病勢日重尤宜常服以補之當時雖無止血之功然久服之心經壯如患冷經痛經亦能並除凡患破金吐血者服之補血則可以之止血則不可然患吐血之人血之患可以除根也故須連服旬日則腫自消而步自健矣又如患瘧疾者服之旬日立可除根不發以上一切功效皆最易試驗者也

◎總發行所上海四馬路老巡捕房對門青花石三層大洋房五洲大藥房各埠五洲分藥房均有經售

◎小瓶一元二角大瓶二元 每打十二元 二十元 託局函購 原班回件

訴明反誣

啟者先夫梁華卿公在日向任南市正泰錢莊經理因氏所生二子長則病歿次又殘廢故在申納妾湯氏貴居申南生有一子二女不幸氏夫上年秋間病故遺命身後事宜及所慎田房銀錢概委嫡姪德甫經管而尤以妾女流子女幼小乏人照料爲遺憾更以該妾素性輕佻心術不端爲可慮諄囑早日撤回原籍以防後患爲至要孰意湯氏久蓄異志預將存申衣箱十餘隻內分儲粗細皮衣古玩玉器珠翠金飾等物約值三千金又各莊行存摺五扣計銀五千六百餘兩並貴重傢伙陸續搬運一空緣今秋一子一女相繼夭亡僅存一女所以異志益堅在外聞蕩人言藉藉當氏夫故後即遵遺命欲回原籍定因該妾多方推諉……嘉定梁張氏

兩江優級師範學堂添招新班廣告

本堂優級本科及選科畢業生計共五班應即添招新生選補足額茲准于宣統二年二月定期考試凡曾經各屬合格學生有志願應選升學者應即預備文結先期來堂報名聽候考試所有招考章程列後

計開簡章

學科 照奏定章程四分類開辦第一類國文外國語部第二類地理歷史部第三類數學物理化學部第四類農學博物部

年限 預科一年再入公共科一年分類科三年卒業

試驗程度 文學 歷史 地理 算學 物理 化學 博物 英文 東文

入學資格 以中學五年畢業及完全初級師範年在二十歲以上三十歲以內品端身壯者爲合格

考期 分二月初五十五兩期

額數 寧屬五十九名 蘇屬一百十名 皖屬七十九名 贛屬五十名

報名 由各地方官或教育會勸學所各中學及初級師範文憑並攜帶照片來省先行投遞

附件 取定後須覓妥實保人填寫保證書並先繳保證金十元

中外無雙太和補肺膏

日久咳嗽肺葉衰敗腥臭膿痰或肺痿或則氣急喘促金咯血聲嘶失音甚至痰厥氣塞坐臥不安飲食不進一種很難治之症……本膏專治肺病……每料洋四元○起碼一元○遠埠函購郵局最妥○上海三馬路鍊雲藥房○佈告同胞○痰咳氣急○速服此膏○藥到病除○應手奏效○請嘗試之○方知至寶○瓊漿玉液○同一神妙

抗回利權 紹介良醫

本號設立安慶省城東門外製造學……至棋盤街平和里……

直隸高等工業學堂招生廣告

本堂……高等科六十名中學科百名……

總發行所 北京琉璃廠 蘇州察院場 上海望平街有正書局

代做同友……

總發行所 北京琉璃廠 蘇州察院場 上海望平街有正書局

上海出品協會協揚內外增設廣告

本會開辦以來承各處送來新異品物業已陸續陳列現有三百餘種……

科學會編譯部出版新書

微分學（英國斯密氏）	香山鄭家斌合譯	定價一元五角	九月出版
積分學（英國斯密氏）		定價一元	九月出版
高等小學算術教科書第三學年	南海何崇禮編	定價二角	九月出版
高等小學算術教科書第四學年	南海何崇禮編	定價二角	十月出版
中等東西洋之部歷史	臨桂趙懿年編	定價八角	十月出版
最新實驗化學	餘姚史青譯	定價七角	十一月出版
地文學教科書	歸順曾彥編	定價一元	十二月出版
平面幾何問題解法	長沙王醉六演	定價八角	十二月出版

淮屬紳界之慘狀

山陽縣紳士……

南田畫晚行箇

大扇面每幅三角

總發行所 北京琉璃廠西門 蘇州察院場 上海望平街有正書局

衛貴州老山杪枋苗板

本號親赴貴州遠入深山採擇老年杉木改良……

上海實德金店

移徙廣告 並代辦事 ……

武昌亞新地學社新出中外現勢地圖 廣告

本社地圖夙有價值每新出一種輒風行海內……

安徽裕源莊汪謹啟

飲食增加身體尤覺強壯足見貴藥房存法濟世誠屬特色妙品良可欽慕故特致函鳴謝專此即請對門五洲大藥房台鑒 弟汪藩頓首 冬月初六日 安省裕源莊汪翰平緘付郵

真人參麻茸海狗精種子如意酒

壯陽補腎生精奇效無比……

發售處上海河南路老巡捕房北首東亞公司書藥局

靈効如此

◎子宮諸病 肚腹疼痛腰脚拘攣胸腹閉結以致氣絕或因白帶赤帶帶下等症顏色蒼白身體瘦弱

◎憂鬱諸病 心思鬱結心悸怔忡終夜不眠焦慮小事呼吸急迫 其餘一切經血諸症

中將湯

◎邪氣上衝 及頭痛眩暈耳鳴耳聾肩背痙攣腰脚厥冷

◎經水不調 或經行失期女子己至十七八歲未見經血

◎經期不順 腹大如塊其餘因經行不調所生諸症

◎產前 產前惡食嘔吐孕婦易罹流產難產及產前浮腫

◎產後 產後惡露不下手脚面貌浮腫或痲痺其餘因產後不慣飲食所生諸症

其外 總屬子宮病經血胎前產後及血水不順所起婦女諸症若用此藥腹內溫煖氣力加增能整理血液之循環止白帶消抑鬱爽心產後善下污血復生新血凡懷孕時月服一回可保生兒無胎毒之患母子享康強之福

藥價 四禮拜分 大洋二元四角 二禮拜分 大洋一元三角 一禮拜分 大洋七角五分 四天分 二天分 大洋四角五分

批發處 揚州東亞書藥局 濟南東亞書藥局 天津東亞書藥局 奉天東亞書藥局 東台東亞書藥局 徐州東亞書藥局 興化東亞書藥局 安慶東亞書藥局 屯溪中日大藥房 寧波近和堂大藥房 杭州東洋堂大藥房 溫州中英大藥房 漢口大同藥房 如皋敎育館 紹興

此外各地藥舖雜貨舖均有寄售請就近賜顧可也

人間第一 宗拓淳化閣帖出版

此帖爲人間閣帖之冠爲張得天尚書舊藏尚書于帖之四周跋小楷字至萬餘言之多此跋曾鐫之小天籟閣帖中即世所傳巾箱帖也又有張晴嵐尚書朱書加注其寶貴可知呂鏡宇尚書復以重價得于華亭請之尚書付印以公之天下并將三尚書小影列于首冊精印成大本十冊共爲一套定價七元正

總發行所 北京廠西門 蘇州都亭橋 上海望平街有正書局啟

中國通商銀行

本銀行欽奉 諭旨設立招股資本五百萬兩現已收足二百五十萬兩總行開設上海並設北京漢口烟台等處分行經辦各處滙票電滙及押款凡有放存銀兩或半年長年存欵一切交易無不周妥克已並自備高大洋棧一所貨物均可寄棧可押用銀兩棧租格外公道特此佈告謹白

立愈遺精金剛百鍊丸

家藏經驗奇方 咸稱天下無雙 凡患遺精淋濁 服後立即安康 遠埠郵購最安 幸勿觀望錯過

精者人生之精華也精固則氣精竭則亡關係何等鄭重世人之患遺精者實因夙元虧損相火妄動或交媾之際忍精不洩或濕熱蘊結心腎不交以及少年誤犯手淫中年思慮過勞命門火衰精關不固致有夢遺滑精五淋白濁等症明知精乃種子之寶豈任常洩若不早治不但有礙嗣續且從此精神疲倦腰膝酸軟耳鳴目暗百病叢生甚至促及壽限藥欲設法求治苦無對症方藥本局家藏秘方保坐茅蓬老僧所傳名曰金剛百鍊丸無論有夢無夢精隨精消等症遂服三日奇功立見包能精關堅固諸恙咸瘳功能固精封髓種子壯陽屢經試驗萬無一失凡衞生者幸勿觀望至貽後悔也○每小盒洋一元每大盒洋四元○另製第一號名遺精一貼膏功與上同○每張洋七角○若膏丸並用功効益彰羣年深月久百藥無効老病服丸一料可包永遠斷根

上海三馬路中市丹鳳戲館後 鍊雲大藥房發兌

奏辦江南籌捐公益彩票廣告

本公司奉 南洋商督憲 批准援照 奏案接辦籌捐彩票通咨各省一體保護行銷在案現第一期擇定十一月二十日在總公司開彩頭彩二萬五千張每張分爲十則售洋六元照章仍設分票得彩紅票有三千五百九十張之多實較他票爲優購點號碼第三期十一月十五日開彩十二日止截如遇不候各外埠設有分公司俾便就近訂購分公司住址○杭州孫寶巷○南京坊口大街○漢口黃昌巷○天津泰安棧寧波天妃宮後上海江南籌捐公益總公司謹啟

蘇州中北街○蘇州天賜弄○鎭江西門外德興街○鎭江東塢街○

直隸高等工業學堂招生廣告

本堂於光緒廿八年創設延聘中外敎員担任課程迄今七載各科陸續畢業計共七班均經咨部 奏奬在案現所開辦紬緞各項實業成績卓著西洋成效卓著海內咸知茲將各科詳細章程切實詳訂本年呈請 現在本堂應用化學科機器科己訂於 高等科六十名中學科百名以資預備 招收

總發行所 北京廠西門 蘇州都亭橋 上海望平街有正書局

大日本東京津村順天堂大藥房告白

東醫 中野醫院

中野醫院長中野實先生父子原係日本下關醫院長此次來滬設醫院於虹口新崑山路十六號洋房以便華人就診先生研精醫學深通各科其眼科耳鼻咽喉科專門各病來院就診者無不手到病除有此本醫實爲地方生民之幸福也予等合家患病仰承先生治愈實深感激之特爲登報佈告代患病者介紹院內尙有女醫生及華語女通譯男女就診者均極便先生午前門診午後出診

周晉鑣 周鴻蓀 同啟

招請跑街

本公司生意日見近步朝日來絕外路客商招湧甚多無暇招待以此欲請跑街數位須要熟習混上棧房客帮招待生意之職薪水從豐願意者請與英大馬路勝家公司經理接洽可也

自造各式金銀絲眼鏡翡翠經監寶石洋鑲金戒每只八元半翡翠彈簧金耳圈每對拾元

批發格外公道新式金銀邊折脚眼鏡又新發明之離鼻眼鏡可免壓鼻生瘡比衆不同並用新式格致晶片黑白藍片近光老光由醫生考驗無論年老年輕均能保護目光如有配換鏡片其價格外克己專請名司特別改良鑲石珍珠翡翠金銀首飾自來外洋鑽石均可代鑲修舊如新樣式定造無有不能創一不二二馬路全昌金鋼鑽號

旅行必讀

語云。男兒志在四方。又云讀萬卷書。不如行萬里路。蓋當此萬國交通時代。迥非閉門家食。可資歷練。可致富强。是則游歷遐方。實爲急務。顧我國人。養尊處優爲多。其跋涉長途。探討風土人情者。雖不乏人。然尙居少數。且孱弱之體。不耐辛勞。往往畏難苟安。半途而廢。以故薄言旅行。大都索然興盡。瞻懷時局。誠不可不有以振刷之者。欲振刷旅行者之精神。如之何而後可。諸君諦聽。厥惟上海五洲大藥房發行之樹皮丸。足以當此重任。此類之樹。產於亞非利加洲之亞破拿高山。其皮狀如華藥之杜仲。經化學博士文生氏化騐之。大有益於人體。提取其精。如桂㮕之霜。以之入藥。有絕大效力。日貯以小瓶。極形輕巧。家用固已稱便。尤便旅行。隨帶數瓶手懷袖間。尙不嫌其累墜。遑論寘諸行篋。蓋旅行每携藥餌。必虞笨重。惟此丸獨擅靈便之勝。其利用於旅行者爲何如。飯前吞服一丸。日服三丸。用藥甚少。受益甚多。有病立去。無病衛生。其補益於旅行者又何如。有此利用補益之品。諸君何患乎旅行。諸君何樂而不事乎旅行。一言以斷之曰。樹皮丸者。足與旅行諸君蛩駏相依者也。吾國有志旅行者。其亟起而圖之。○茲將樹皮丸主治各症摘列如下。先天不足後天失調。色慾過度。夢遺精滑。陽萎不舉。見色卽流。腦筋薄弱。精神委頓。筋肉瘦削。皮膚枯槁。諸般虛損。各種勞傷。手足麻木。左右癱瘓。腰酸腿軟。筋骨痠痛。心神驚悸。胃呆便秘○附列主治女子各症。體虛血少。月信不調。赤帶白帶。流產難產。晝夜潮熱。瘀血不行。手足浮腫。坐臥不寧○價值。每瓶一元每打十元。郵局函購。同件迅速。不論遠近。不取郵費○杭州總經理處在宗陽宮前百歲坊巷內○各埠各大藥房均有出售

自造新發明金銀離鼻眼鏡

本號自造各種金銀眼鏡新式離鼻眼鏡可免壓鼻生瘡鈎耳生厭折脚眼鏡異樣玲巧簡便並用格致晶片黑白藍片近光老光由醫生考驗無論年老年輕均能保護目力如蒙配換鏡片其價格外克己愉配眼光分文不取自向外洋轉運金鋼鑽並珠寶翡翠玉器專購外洋名司製造特別改良洋鐘銀首飾珠翠鑲嵌手鐲鋼表風涼[illegible]惠顧者請認明上海二馬路老號分設蘇州閶門外馬路便是本號招牌庶不致悞

上海 蘇州 全昌金鋼鑽號啟

VIROL

偉羅保壽汁

英京倫敦偉羅有限公司

偉羅汁實爲救世佳劑能滋補極弱虛之身體凡大小患瘦弱者俱能服食但須服汁必立見治羸病快轉爲強壯也服與小孩童最有功効補養之長發肥美於英國諸位名醫生皆舉之爲各處太醫院皆用特以治肺癆內傷衰弱而且治熱症紅白痢症也凡體弱者內服無不見益患癆症得服有回春奇品更可補脾養胃己有病重幾乎死之人得服偉羅汁後復元氣了光顧者請認明小兒圖爲真標

代做銅版 可星板

本館所製各種新式網目銅版並珂羅版卸玻璃版及印刷者等較最精久爲有目共知而取價較他處爲廉如有小照或書畫等

三角半 二角半 三卷共九角半

總發行所 北京廠西門 蘇州都亭橋 上海望平街有正書局

·SCOTT'S EMULSION·

司各脫 乳白鱉 魚肝油 滋補藥

此滋補藥乃用最純潔之魚肝油與他等著名良藥按妙法配製而成其中一切藥料皆係無上聖品專治喉肺腦部諸般雜症哮喘癆瘵咳嗽傷寒及血脈皮膚之病飲此滋補藥大有保養之功能使身健血濃精神倍增弱者飲之可獲回春妙術惟原藥之味不堪入口特配寶重香料使其味甘請嘗試之方知余言之不謬也

總經理處 上海茂生洋行

遊記

二十日旅行記（續）

至各州縣有賠累亦有不賠累即賠累亦有多寡之不同如每州縣概增其收入若干是仍有偏枯應令各州縣將每年出入款項詳細開列倣照東三省辦法列爲預算決算表（東三省清理財政正監理官熊秉三京卿擬令各州縣試辦預算決算以資歷練經度支部照准各省自可一律倣辦）然後核其出入各款是否正當共虧若干總計全省州縣共虧若干再視全省丁銀若干每兩加徵若干始可敷用并由督撫通盤籌劃分別撥給部章所云勻定公費必如此辦法方與勻定二字相合總之州縣爲地方辦事之人贍養之責民間任之惟民間不願妄擔不明不白之義務而已持論大略如是諸君深然之並謂直省人之意見亦正相同又約定晚間七時半仍到自治研究總所聚談因各議員俱願一晤也遂辭去出諮議局後即到學務公所公所在公園內園址甚大有店鋪若干教育品製造品陳列各所俱在其內其餘爲藩臬公所（兩司衙門俱在保定）學務公所圖書館及諮議局其間稍有亭榭花木鳥獸足資游覽先訪袁君適他出郎一人順道游玩將出園門見袁君乘車而來遂偕返學務公所談江蘇學務及近今時局甚詳袁君又招馬君仰宇來談並同晚膳七時仍赴各議員之約到者數十人商定彼此聯絡之法又約定十一月初五有人到上海接洽一切談論計兩小時

二十七日晴上午發上海信往訪金君伯平久別縱談甚歡在其寓午膳同往公園觀打球左旋右折俱有幾何意雖云遊戲實亦幾於藝矣復與禹君散步順觀新建築之諮議局方在土木繁興無可觀覽仍與袁君略談又見顧君植之夙未晤面故見時並未接談後詢袁君始知之五時半赴奧租界滿春樓晚餐此次爲議員公席招待周至可感席間暢談時局及政治上應如何活動如何進行彼此相得甚樂又議定津局另推一人赴山西聯絡後又談及津浦路事查帳一層爲最要四省能共謀益易爲力

二十八日晴早起閱津京報數種略記明日事下午一時赴河北新台園先晤馬君導遊教育品製造所工場所造物甚多可觀入教育品參觀室多日本製成品入門時應人納票資一銅元繼往陳列所入門應各納票資兩銅元樓上仍日本貨爲主樓下有各省出品及直隸本省出品中分寄售非售二種大約以教育品及日用所需之物爲多惟比較價値牽嫌昂貴不能暢銷此其大原因也後布優待室三間爲待客飲茶休憩之所陳設較華麗坑上有牙圖一枚云係海關道署寄陳者徑約二寸刻有山水一幅桃花源記全篇字跡細于蠅腳遠甚幾不能別其點畫管理者出顯微鏡祝之始了了可辨行楷頗端正中間共脫二字光緒癸卯于某所作誠不愧爲美術品惜傳者不多復在園內空曠處散步一回偕馬君返佛照樓少坐馬君招往三不管之聚樂園晚膳三不管者地名也庚子後各國剖畫租界惟此地各國皆未畫入不之管轄中國亦置之不問于是其地遂無人管矣土人名之曰三不管迨其名喧著地方官始將其地歸入中國地界而其名日南平安街然往來者仍呼之爲三不管噫可慨已

二十九日晴早起閱京津報數種往青島船尙無信息光陰虛擲殊覺可惜金君伯平來談金君意各省諮議局宜建議者莫如官制幣制二端余謂其言甚是惟此二端由各省諮議局建議必無實効卽於未來之資政院亦無希望莫如速開國會各事始有所措手政府之紛紛則莫如組織責任內閣誰爲總理大臣猶第二問題也論及審判廳金君意祇求行政司法實能分立不必蹴冥制度之完備並可僅設地方審判廳不必遍設下級裁判所庶財力人力兩不竭蹶前說余丞贊同直隸之陪審官往什爲候補官添一差使大可節去後說則須視地方情形定之論及地方自治金君意宜擴張區域併三四縣曰府爲官治區域而以原有之縣區域爲自治區域此則須俟警察辦齊司法獨立而後可幾若夫自治區域宜廣與否尙須察地方情形研究之也下午往靑蓮閣茗候馬君仰宇適渠有事未晤獨往龍園洗澡晚金君招飲于義陞園坐中有李伯芝（士煒）徐芝年（靖湖人相與娓娓論家鄉事言及銅元以減折爲第一辦法極與余見相同恐他日必出于此浙江其先例也直隸鄉間亦作八折河南等處則他省銅元概八折本省所鑄較少尙可作十文行使座間談幣制事俱主七錢二分有謂宜以用銀計兩之說廢去者余謂現龍圓一元五角作庫平一兩已經浙江清理財政官呈經度支部允准則他省自可仿行俟元半當兩之法通行後計兩者率言元半不復云兩乃可廢去重量之說而與使用貨幣之法相合否則習慣難遽變也

談片

伊魯的斯宮後紀

寶藏

此日伊魯的斯宮中寶貨無多如寶石珍片各宮中叫存已寥寥可數惟在西蘭宮中尋獲中國古磁及掛氈無數其餘所遺均係巨笨之物不甚適觀中有大象骨二具外包以銀爲前巳革海諦總督所貢又日本大花瓶數件悉係新式過此又另入一室中所陳設爲美術品有希臘銅鼎二並十七世紀之畫圖兩幅一幅爲法國古式並有中國之碗金藍相間所謂景泰藍者近是另一廂所懸畫有十二幅意態生動云係實品又德開宮中亦高懸各國君王小像在德皇之旁有土國水陸軍各模樣並有土德兩皇相見之影片壁上畫土德軍形閱從前畫時用萬花筒映照各軍士之服色應紅應藍均照其當時服式不稍參差

紀事

○江西諮議局呈報贛撫議案

▲爲呈請事謹按奏定諮議局章程第六章第二十一條第七款內開議決本省權利之存廢事件第二十五條內開除第二十一條第二三款外諮議局亦得自行草具議案各等語查本省爲淮鹽引地每歲額銷十餘萬引向時引價庫平十九兩有奇輾轉疊加連至二十五兩有奇去年度支部又奏准增價四文以二文歸部抵補土藥稅以一文歸產省一文歸銷省嗣復經前兩江督部堂端又奏准加價二文藉補江南財政困難而本省銷鹽省分不准與產鹽省平分此價揆諸情理似有未安凡物之原價核於成本不敷則售價迭增皆是供其產處之用若鹽斤加價則不是爲產處抵成本而是財務行政起口捐捐自何處用自何處必所加之價全歸銷省乃情理之至公惟江西同是南洋所轄蠓即湘鄂兩岸亦鹽政大臣所轄統一部堂對於所屬省分在鹽政項下通籌財政酌劑盈虛半歸於產省半歸於銷省案光緒廿年奏加工文概歸江西外曆稽成案省是如此辦法今奏加二文全歸產省謂補江南財政困難竊以本省困難不亞於江南而各屬辦公之困難又更有甚於省會鹽銷於各屬自應以本項利益還 普及於各屬應請撫部院咨商兩江督部堂照度支部奏加四文之二文例撥還一文歸江西銷省幷准食鹽各州縣按照實銷引額分配領取以爲各屬自治巡警等項經費本局業於會期內公同議決理合備文呈請撫部院察核施行須至呈者

▲爲呈請事謹按奏定諮議局章程第二十五條內開除第二十一條第二三款外諮議局亦得自行草具議案等語竊維關卡之稅以利國而不病民爲宗旨故各國但設關於邊境重稅入口而輕稅出口以保護民業中國內地設卡抽厘本爲接濟軍需起見自裁撤厘卡創行統稅已變舊時權宜之政而爲保護商業之圖欲使名實相孚則不宜稍涉繁苛以困行旅伏讀光緒二十八年七月廿六日上諭抽厘助餉本軍興時不得已之政近年以來收數雖多而委員司事巡丁辦理未能盡善或至留難商賈弊端百出朝廷軫念民艱久擬一概廓清革除弊政現與各國新訂商約加收洋貨進口土貨出口等稅着即將各省局卡一律裁撤不得抽收厘金等因欽此欽遵仰見先朝體恤商民之至意乃近來統稅分口之多甲於各省而出產則比較疇昔日就衰微推原其故大半因局口訛索留難不免虧折而沿途停擱尤不足以赴市情之變幻輾相戒以不前坐是銷路日疲產物因而更少當此國庫空虛本局何敢以經常之歲入輕議更張惟再四籌思局口之多相離太近實係上無裨於國課下有損於民生譬如甲乙兩局中間不過百里乃更設丙局於其中而局所征之稅不過出產銷售於此百里以內之物僻在腹地此種物貨能有幾何而一局之設委員司事巡丁工役用人以數十計局所入勢必不能卽敷局用必藉他局正款以爲補助原設局之初意本非求稅款之增加而結果乃與之相反則裁併局所之無損於國課理勢實係較然本局業於會期內公同決議除將本省應行裁併各統稅局口另具清冊抄呈外理合備文呈請撫部院察核施行須至呈者

▲爲呈請事查奏定諮議局章程第六章第念六條內載諮議局於本省行政事件及會議所議決事件如有疑問得呈請督撫批答等語本局對於前奉照會發交稅法議案並布政司提出丁漕錢價各議案不無疑義理合遵章將疑問各條粘單備文呈請撫部院分別飭司查明逐條批答施行須至呈者計開疑問六條清單一紙 一地丁一兩提補捐款銀一錢漕米一石提補捐款銀二錢自同治元年至今已四十八年之久此項捐款近歸何項開支是否逐年報部 一漕米折價定章每石折錢三千四百念文安福泰和龍泉三縣每石折錢三千七百念文畝捐在外此項多出之三百文有無申解在案 一樂平萬安二縣完納漕米一石較各屬多征錢二百十六文向稱此係兵米費其加增之原因應乞批答 一漕米每石折錢三千四百念文贛縣完漕米一石折錢三千九百四十二文較定章多收五百念二文其多收之故應乞批答 一臨川縣漕米每石收錢三千八百八十二文照奏案三千四百念文之數卽除畝捐三百文不計外仍多收錢一百五十八文是否有案可稽應請批答 一落地稅獨吉安行之苛及細徵每年實在申解稅銀若干有無比較其申解數目應請批答

寸鐵

◎請拒外欵湖北去一指湖南去一指有此二指大湖南北爲之生色

◎清理財政江蘇去一總理整頓學政浙江去一總理失此二人蘇杭鐵路爲之扼腕（海靈）

笑曰是難道指不若人

參茸珠龍 海狗腎汁壯陽廣嗣金丹 上海

蘇香 藥室啓

佛經流通處廣告

楊仁山先生在金陵刻經數百種以便人觀覽但購不甚便本局有鑒于此願代爲流通以便閱者向價極廉而冊本極大運寄不易茲照原價加運費二成凡要者請至本局購可也 上海望平街有正書局

裕 當 滿 衣 出 售

參茸珠尤 海狗腎汁壯陽廣嗣金丹

上海[illegible]新橋南首見香舖轉灣約二十家棣德里內嚴氏 瓣香廬藥室啓

佛經流通處廣告

楊仁山先生在金陵刻經數百種以便人觀覽但購不便本局有鑒于此願代爲流通以便閱者向價極廉而本極大運費不易茲照原價加運費二成凡要者請至本局購辦可也

上海望平街有正書局

裕祥當滿衣出售

本當滿貨爲數甚多因提莊臺銷市面疲滯今平價零售并[illegible]耳所售本當滿衣各種綢緞粗細皮貨新衡俱全成交後貨價不合准可退貨[illegible]斷無二言以昭公道特此登報廣告

英大馬路石路口本當白

奏摺

郵傳部奏臚陳第二屆籌備成績摺

海通以來中國因應之方無居人後近年力爭先著趁機已覺其整夬中外梯航原期聯貫而郵傳因政列邦尤貴同盟上年臣部接准外務部來咨知葡萄牙大開萬國電會當即札派候選道周萬鳴等前往隨議而他年電政入會此實初基又中葡公司舊訂廣澳鐵路約文明著華葡合辦之條比較各路合同害實加甚旋葡商因華界歸華自築顧路合約駐錦臣部前據前太僕寺卿張振勳來咨隨咨請外務部照會葡使現正在還辦駁期於挽回利權臣等所謂籌備補救此其就緒者也請更言擴充蓋路電兩端雖異排處踐實之功究同定線程工之首人力所舉其地亦靈查路政各工始則滬寧六百三十餘里告成繼則杭嘉一百二十八里告成水陸交縈江南爲之增勝而新甯意溪及粵漢之黃沙[illegible]告成於粵漢者猶未汴也若北方告成之綫論技軌既有京師之門頭溝復有江省之昂昂溪面其縣攀大者邊地則有京張腹地則有汴洛張家口號爲中原形勝居庸阨塞山谷阻深駝馬皮毛充斥塞北此綫支幹雖僅四百四十九里然以天下奇險華人有其全功故當八月開車來這歸呼一時稱盛從此蒙疆朝發暮達　皋都不惟邊民蕃殖可期而　畿輔實收衆固之效汴洛一綫計亦四百餘里今歲橋工未竟兩岸早已通車將來展入潼關早奏晉貨礦大宗可以載河而東即現在並河南行勸邊循京漢之途亦可輻輳於漢口若電綫一項非獨京保實漢大修各役早經告蕆其展設者於黔有普陽興義之綫於湘有常德益陽之綫於贛有饒州景德之綫於浙有桐鄉雙橋之綫於蘇皖有下關浦口之綫有上海川沙之綫有太湖安慶之綫於直綫有保定信陽之綫有信陽光州之綫有河南汝州之綫縱橫交迕密若蛛絲於舊綫五萬餘里外計又展長三千九百餘里一律完工臣等所謂籌備擴充此其著效者也臣等謹案軌綫全圖京張爲北幹綫自京張更北抵庫倫爲張庫自京張折西抵綏遠爲張綏其南幹經綫實惟京漢而粵漢承其綠津浦則滬寧以綠之而[illegible]左[illegible]海開徐右聯洛潼西潼復成一東西大綫線項者粵漢案著甫飭接收津浦工程臣世昌等方督飭在事人員速期啟築其東西綫線之洛潼一段業經部准豫紳議歷華員熟手充當工程司並派員查勘西潼未接於同浦而前所派測繪清海開徐之員適於是時勘定惟張庫北綫道出沙漠袤長二千餘里工艱款巨議發綏圖已改計先從張綏施工以取左右旁通之勢其餘如官辦之廣九商辦之杭嘉固已接築而前即吉長延長正太各官路執線以及川漢豫陝蘇浙滇蜀安徽江西各商路之工款均經派員四出分別查完各商路中以滇蜀川漢爲最險要滇蜀業准該督電稱所雇美德工程司多萊哈克二員已到川漢前曾奏准由該省聘定詹天佑等爲總工程司責令興建而此款月以內所有張恰福廣湘鄂暨陝境電綫同時大修祇以科布多緊接俄鄰其地又南爲阿爾泰山所阻欲通聲氣須設一無綫電於新疆之綏來已由臣部飭令洋商呈驗電機購妥即行安設其近年京內之電話機器前曾奏請訂購而各省所辦亦通飭呈核章程總之四政皆屬專門故臣等於部轄各學堂尤爲注意其在上海南洋者備增課船電兩科其在唐山早札令注重鐵路一項嗣因唐山路學僅有機械工程復於署旁籌設管理科俾習行車之用業於京師[illegible]豫鄂粵五處分途招考共得生徒二百餘名一俟先後到齊多聞即可開學臣等所謂籌備擴充此其就緒者也此外如正太所借法款計本金[illegible]共法金四千另十萬佛郎依合同從明年起可以提前全數還清臣等朝夕圖之而開海清徐關係東西緯線尤爲重要臣等現與外務部度支部商酌籌辦其餘凡第三屆事項俱恪遵前奏籌備仍當隨時酌核據實奏明以上情形第就路電而言若船郵兩門近正遵章八月間憲政編查館續奏責成臣部籌辦未盡事宜清單辦理船政自招商局奉　旨專歸部轄旋准北洋大臣咨移案卷到部竊以招商局不過船司之子目部本中央行政更當務爲遠猷臣等所兢兢者一在採擇海外之航規以待修船律一在調查內港之艘數以推廣航權一在研究理船籌畫章以張劃分權限之本一在興建船學科新校以將培養人才之源凡此數端業飭廳司議辦一面咨考河流海綫並酌量提倡郵船以便逐漸推行俾擴航路郵政則臣等正與稅務處籌擬接收辦法咨商往復頭緒紛紜俟將全案移交再當遵照館章相機舉辦惟是臣部職掌範圍頗寬訂約既紊涉外交借款更關係財政而轉輸得力尤在振興實業諸款按年課績必得外務度支農工商各部通力合作姑克奏濟物阜民之效而收體國經野之功至於陸海之如何溝通音信之如何徑捷技術之如何教育專律之如何頒行是則臣部專司責無旁貸臣等惟有仰承　聖訓以勉圖其難者也所有遵章臚陳本部第二屆籌備成績各緣由除分咨查核外謹恭摺具陳伏乞　皇上聖鑒訓示謹　奏宣統元年九月二十二日奉　旨已錄

要件

前雲南永昌府知府謝宇俊稟滇督覆陳改土歸流稿

敬稟者卑府屬鎮康土司爭襲一案久未解決刀樂侯即罕邦刀繩鍜即刀上達黨日滋擾耽耽逐逐誰伊底矣維卽啟夫有亂之萌無亂之時是謂將亂將亂難治不可以無亂而弛亦不可以有亂而急與其焦頭爛額毋寧曲突徙薪四月敬電因有改土歸流之請我憲臺如指掌當機立斷益以實心毅力戒以草率敷衍卑府智小謀大其難其慎精神幾何才識又幾何合羣策力或霖尤悔引而不發惟日與趙端李實仁二紳日夕籌度先事爲地定以不用兵不殺人爲宗旨入夏以來刀黨公然燒香結盟擁立桀邦明明歛錢抵糧及米患在失此日之頭目刀黨不惜傾家破持產扶上達源源接濟抽肉剜膚謀丑得他日之頭目鶉蛙聒聒屬警倡頻聞竊以該州自刀閎錦被刀老五戕後十有八年綑綑綑興嗣立其末及三年而歿卽剛一婦人政由四大叢振衣必挈其領治水必探其源方可下手其大叢四人稈子惠等勸勇收刀老五陳小黑作亂出力爲多魯國樑年少氣壯去冬曾來迎娶昀嵋詞色其被刀上達曉曉指控之際玉全屢次批飭嚴提前署石兩守咸陽予格殺或陰令刺殺意急急匿不可提獲維固不能見亦不得剿文申抹抵也賴地其寬居人多其族類性貪殘僉牛羈穀使置死地控案累累爲窟負嵎印婦固如奉驕子他人則談虎色變二人不出事究虛懸查有守備職銜楊慶賢粗有膽去冬卑府曾帶往該州人皆知之九月間遣其馳赴各頭目示意招安回稱惟馬玉堂劉文申未至業已默通消息卑府未經目睹疑信參半十月念五由署起程屢據報刀上達之母刀刀氏遣布帛言謂其子已由省釋回大憲飭府密緝罕桀邦諸黨人云云邊徼冥頑易惑難曉搏象猶易馴豕殊難不畏其聚而抗但慮其散而走語言尚隔閡不通文字更如十重鐵甲尤恐揑造黑白句煽夷人禍且益速隨行只趙端一人無能爲役計無復之乃飛調李實仁馳至約同楊慶賢順道旋句八鄉羅致經商鎮康熟悉人地之紳士王朝清吳煥章段世銓楊德臣等偕行追入該七州項大叢四人惟稈子惠暨生監數人來迎餘徘徊觀望卑府稔知稈子惠之爲人遂命與楊慶賢率紳分道竊其所往諄諄勸誡（未完）

震澤淑羣女學戊申年假撮影

商務

滙票 昨逢西歷冬至節內禮拜日銀行停辦公事是以各國匯票錢市[illegible]故不錄

金市 十四日收盤金價如左

現貨縣金	四百零八兩
遠期縣金	未開
足赤條金	四百十五兩
沙金合赤	四百十七兩

錢市 十四日北市銀拆及銀銅元錢價併錄如左

龍洋	七錢五分一厘半
英洋	七錢五分四厘半
本洋	九錢五分
小洋	六錢七分六厘
銀拆	一分八分
洋找	七錢二分
銅圓	一百七十七千五百文
錢市	一百五十二千文
錢找	一千文
衣牌規銀	一百七十七千五百文
衣府大洋	一千三百四十文
長牌小洋	一百念文
小洋貼水	每角十四文

金融 昨因禮拜日銀行進出價市均不交易云

紗市 本廠紗昨逢禮拜日客幫均少交易茲將紗價如左

十六支紅團龍紗大包		一百十兩
又	藍龍	一百零九兩
又	雙龍	一百十二兩五錢
又	雲鶴	一百零九兩
又	雙虎	一百十一兩
又	三星	一百十一兩五錢
又	丹鳳	一百零八兩五錢
又	鐵毛	一百零九兩
又	天官	一百十一兩
又	雲龍	一百零八兩
又	月季	一百零九兩
又	和合	一百十一兩五錢
又	財神	一百零八兩二五
十四支藍團龍大包		一百零七兩
又	藍龍	一百〇五兩
又	雙龍	一百〇九兩五錢
又	雲龍	一百〇五兩
又	雲鶴	一百〇五兩五錢
又	雙虎	一百零八兩
又	和合	一百〇八兩
又	丹鳳	一百〇四兩七五
又	三星	一百零八兩五錢
又	月季	一百零五兩二五
又	財神	一百〇三兩二五
又	鐵毛	一百〇五兩
又	天官	一百零八兩
十二支團龍大包		一百零四兩九錢
又	藍龍	一百零三兩
又	雙龍	一百零八兩
又	雲龍	一百零三兩五錢
又	雲鶴	一百零四兩
又	雙虎	一百零六兩
又	和合	一百零五兩五錢
又	丹鳳	一百零三兩
又	三星	一百〇五兩五錢
又	月季	一百零三兩二五
又	財神	一百零一兩
又	鐵毛	一百零三兩五錢
又	天官	一百〇六兩
十支得利紗大包		一百零二兩五錢
又	鐵毛	一百零二兩
又	雙虎	一百零三兩
又	麒麟	一百零一兩五錢

油市 昨日滬南油市進口荳船到有泊兒青口船各一艘計共裝來生荳油五百餘簍云市上售開之牛荳油四五百件係園戶交易小荳油百餘件係本城銷路茲將開出各價錄左

棧牛荳油	每担九兩零七分五至九兩一錢五分
船牛荳油	九兩二錢五分
船牛籽油	八兩五錢五分
船岐荳油	八兩七錢
船青口荳油	八兩三錢
船牛元荳	每石三兩七錢四分

糧食 昨日滬南米市內地幫北各幫之米船來埠者仍然稀少不幸而市上銷路平和米價尚能堅穩不動云茲將開出各價如左

機器高白米	每石六元七角
機器新粳米	六元六角
常幫高白米	六元四角
常幫新粳米	六元三角
錫幫高白米	六元二角
蘇同高白米	六元二角
蘇同新粳米	六元一角
松江高白米	六元一角
青角高白米	六元一角
珠角新粳米	六元一角
北圻高白米	五元七角五分
梁里高白米	五元八角
練塘高白米	五元八角
機器廣秈米	六元一角
蘇同廣秈米	五元八角
機器白元米	七元五角
常幫白元米	七元二角
蘇陰白元米	六元四角
高小麥	四元八角
次小麥	四元三角

土市 本埠中西土市近狀銷場減色是以市價勢必看縮茲將昨市行情列下

三多公	每箱一千一百四十六兩
陳公	一千一百四十六兩
新公	一千一百四十六兩
三冬喇	一千二百二十八兩
陳公	一千二百零六兩
新公	一千二百零六兩
二年赤莊 一八二	十三兩八錢
一年赤莊	十三兩八錢
雲土	每百兩五十六兩
陳川土	五十三兩
新川土	五十二兩

◉出口土價

花衣 昨日各種花衣市面形稍疲軟勢象看鬆今將市價如左

通州花	每担二十六兩四錢
太倉花	二十六兩二錢
火機花	二十五兩六錢
四牌子花	二十五兩六錢
上海花	二十五兩二錢
餘姚花	二十五兩
南市子花	十二元
北市子花	十二元六角
太倉子花	十三元八角

◉進口洋價

花旗布 昨日星期客幫交易少有價仍堅穩不動茲錄各價如左

鬼頭粗布	每疋五兩二錢五分
圈狗頭	五兩二錢
雙鬼	五兩一錢五分
砲車	五兩一錢
圈馬頭	五兩零五分
三兎	四兩八錢五分
馬狗	四兩八錢五分
草牛	四兩五錢五分
草虎	四兩七錢
跑馬	四兩八錢五分
藍大象	四兩五錢
頭號刀	四兩八錢五分
四牛菓	四兩五錢

斜紋布 昨日市價如左

飛龍粗斜	每疋五兩五錢
人馬弓	五兩三錢
飛馬	五兩一錢五分
老虎獅	五兩一錢五分
砲車	五兩一錢
大小英	四兩九錢
立馬	四兩九錢

洋皂 今將十一月份各牌洋皂箱價如左

二十條祥茂皂	每箱三兩九錢五分
百廿塊祥茂皂	四兩二錢五分
二十條公昌皂	二兩八錢五分
白五十滄厘皂	十一兩八錢五分
百四十必地皂	二兩八錢五分
百四四紮法皂	三兩六錢二五
百四十北忌皂	四兩二錢五分
百六十祥昌皂	二兩八錢七五
二十條祥昌皂	一兩九錢八分
十八條茂祥茂	一兩三錢七五
廿四條禮和皂	三兩九錢九分
二十條祥順皂	一兩九錢八分
百六十祥順皂	一兩九錢零五
二十條緒昌皂	一兩九錢八分
百六十緒昌皂	一兩九錢零五
二十條順全隆	一兩九錢
廿四條順全隆	一兩九錢
廿五條順全隆	一兩九錢五分
百廿塊順全隆	二兩零五分
百六十順全隆	二兩零五分
百五十公昌皂	二兩八錢五分
百廿塊中和手皂	二兩六錢

洋靛 日來市面尚好客幫銷路甚佳價均堅固茲錄如左

謙信靜	每担五十五兩
愛禮司靛	五十五兩五錢
天賜靛	五十二兩五錢
瑞記靛	五十二兩

棉紗 日本棉紗昨逢星期客幫少有交易今將各支紗價列下

二十支藍魚紗大包		一百二十兩零五
又	三圈	一百二十兩
又	二喬	一百十九兩
又	福島	一百十八兩
又	雙童	一百十五兩
又	漁翁	一百十五兩
十六支藍魚大包		一百十三兩二五
又	立馬	一百十二兩
又	三馬	一百十一兩五錢
又	雙喜	一百十兩
又	麒麟	一百零九兩五錢
又	二喬	一百十兩五錢
又	雙鹿	一百十一兩
又	金象	一百零九兩七五
又	財神	一百零九兩
又	三圈	一百十兩五錢
又	福島	一百十一兩二五
又	五福	一百十兩二五
又	三羊	一百十兩
十六支花蝶紗草包		一百十二兩
又	念字	一百零九兩五錢
又	扇面	一百十一兩二五
又	伏龍	一百零九兩五錢
又	三朵	一百十兩
十四支	三羊	一百零九兩
又	什牌	一百零六兩

火油 昨日收盤市價如左

老牌火油	每箱二兩四錢七分
英牌聽油	二兩零八分
咪吔聽油	二兩零八分
十字鑑油	一兩九錢七五

（以上均係淨盤無扣用）

◉失票一覽表

○今被盜遺失東方公司立大輪船第四百七十四次十二月十一號進口第五號提貨單⊕嗎啉頭一件計分重一百斤向該公司掛失作廢　嚴燮記林吐號啟

過來人現身說法

來○可以遍潤於地○火之自來○可以光明於天○血之自來○可以補助於人稽諸古史○未之有也○今貴號發明之自來血○詎補助於人○同諸水火○可參於天地矣○僕一介書生○經濟乏術○棄業就賈○謀食於商界之間○有五載矣○賤軀素本孱弱○加之風霜勞頓○遂成上損下虛之症○上而咳嗽難堪○下而精門不閉○纏諸數月○命在弦絲○幾乎餘生了局○日飲醫家之湯○而回天無望○適逢敝友曾君振聲○服樹兜益同人藥房○貴製之自來血○經驗而廣佈同人○曾君竊我病壯如斯○深爲同慮○即爲代向益同人藥房購自來血二瓶以遺我○遂即依法而服○旬日之間○精神恕健○止乎因之而痊○下部因之而健○遂不知病之何所往矣○即移步謝於益同人藥房○併再購二瓶○以爲調補之計○蔣君恤我貧寒○售我一瓶○贈我一瓶○僕於是感激無已○蔣君謂我曰○此血液出於上海之五洲大藥房也○如我不過盡諸義務○爲益於同人○爾之受恩感激○當佩於五洲藥房○於我何功○僕思欲踵門叩謝○奈滬上越此千里○縮地又無壺公之術○即懇曾君代泐數言○以鳴謝悃○致祈登諸報間○刷入証書○俾同胞知我得此病○而蒙貴藥之所治者○設有與僕同病者亦有此藥之可治也○僕爲過來人受激感○故現身說法而問世（）願同胞信之而已○謹此道謝拜請

上海四馬路五洲大藥房主人○壽安○寄旅泉州城內集賢里 弟鄭國泰拜頓ⓒ 己酉十一月初一日

曾振聲在樹兜永明保壽公司之次代書並頓○泉州英國永明人壽保險公司經理處啓

福建鄭國泰拜啓 曾振聲代書

永明人壽公司緘

敬啓者○二十世紀之時代○欲知格物之時代也○水有自來○火有自來○今則血有自來○水之自

廣東彭壽堂○包斃遺精○立服立止○屢試屢驗○活人無算○託郵局匯款函購外加寄費一成或託滬友代購爲妥○分售處蘇州都亭橋西新聞報分館

真正立止遺精第一良方

市上遺精諸藥絕少見效如欲一料服完即可全愈再服一料永不再遺者惟本堂所製陰陽八封丹確能如此有驗此丹功專補腎佐以固精益髓清心止夢安神利水之品使心腎兩交自然魂夢安而精竅固不論新舊遺精有夢無夢服後其精立止永不再洩誠有水火旣濟之功陰陽相生之義服久腎臟強健可以一索得男此無他精髓充盈故也

惟此種良方四海之內只本堂一家獨製服者誌之每料四元中盒二元小一元外貼固精封藏膏尤妙每對一元二角○金鎖固精丸每兩三角每盒四兩一元治遺精久白濁立刻見效遠方函購郵明上海拋球場南首河南路廣東彭壽堂內懸上海縣告示爲記萬勿誤寄別處反受假冒

湯雨生全家夫婦子女仕女山水花鳥草虫合冊

此冊爲忠愍全家合作計忠愍畫山水二幅墨梅二幅桃一幅○忠愍夫人山水三幅蔬果一幅○又忠愍之八小姐碧春女史隨忠愍殉難者畫折花美人一幅花鳥草虫三幅共十四幅內十幅爲又山方伯藏四幅爲穆毅山太史藏茲合印一冊定價大洋一元

總發行所 北京廠西門 蘇州都亭橋 上海望平街有正書局

山西保晉礦務公司招股展限廣告

本公司招股定章共分三期每爲一期自光緒三十四年正月初一日起至宣統元年六月三十日止滿三期之限應即截止惟目下本省暨各省附股者仍絡繹不絕若竟照章截止殊負 諸君子好義之忱自應量予變通以昭公溥茲再展限一年自本年七月初一日起至宣統二年六月底止除己集未到各股仍照舊章辦理外所有本年七月以後新附之股無論本省外省凡收到股款概從下月初一日起息（如正月內收到股款從二月初一日起息餘類推）仍按週年八厘計算惟祗收優先不收分期以仰副 諸公維持公益之至意此啓

亞支奶四時咸宜

自禁烟令下以來同胞染癖者靡不競競求戒遍考市上方藥其靈驗安詳者莫如亞支奶僕之烟癮即得此而脫斯藥之妙四時咸宜往往戒烟之人逢盛暑則遲宜遇嚴寒必不戒要知亞支奶夏無燥烈冬得溫和適體非常毫無痛苦僕與友人吳竹孫皆一一親驗者也 諸君諸君須知限期逼近不待遷延一年再避夏冬試問時有幾許僕今登報非爲阿私祗因戒烟前途大有關係僕本過來人深悉此中甘苦故不吝報並期望同胞及時思戒切莫等炎凉世態觀也幸幸 安慶馮驥艮敬告

仙品馬寶治癡如神

京都天寶齋◎眞正西藏馬寶治文武痴癲神效無比◎另有立愈心胃氣痛散立刻見效每瓶洋一元

馬寶能治百般同效之症惟各種文武痴癲[illegible]凡染痴癲之症[illegible]心或功名未成或見色而痴或[illegible]免之症受累無窮世人如患此等症者請即試服輕者二三分重者一錢[illegible]服痛九和另製天下馳名鎮狂驗心丸○曾經試驗萬人○每料每粒一元○單料五角○上海二馬路中市[illegible]京都天寶齋

中國名畫第八集出版 每冊大洋一元五角

北宋范華原秋山蕭寺圖卷 有米友仁題誌 景樸孫都護藏

明楊龍友深谷吟秋圖

明唐六如藕香圖 平等閣藏

王烟客倣大癡山水 寶華盦藏

王麓臺倣子久擬北苑夏山圖 胡劭庵參議藏

王麓臺平岡曲澗圖 程聽彝觀察藏

王石谷盧鴻草堂圖 龐萊臣京卿藏

王石谷臨柯敬仲竹石小幅 劉燕卿參議藏

王石谷山水冊之九 楊巖飛 陶齋尚書藏

御題南田畫冊第十 國香春書 陶齋尚書藏

吳墨井南嶽松雲圖 上海艾氏藏

改七薌天女散花圖 邵厚夫太守藏

沈南蘋設色雙鳳圖 周鶴逸觀察藏

禹之鼎畫王漁洋踏雪尋梅小影 蘇賞來書

總發行所 北京廠西門 蘇州都亭橋 上海望平街有正書局

江甯陶吳鎮甘村店吳姓追修宗譜

敬啓者吾族家譜自兵燹後至今未曾修纂茲於十月朔祭祀合祠公議復修以宣統元年冬月初一日起至次年二月底爲止茲登甘村店吳姓合族同啟

老譜有遷移在外者至今恐未及周知故特登報申明望見報者支派詳細開明來信寄至南京門西小門口吳德泰號接洽可也

萬源昌珍珠號眞不二價

竊維珠寶一業向無定價往往信口而索較量紛爭殊非公平之道本號開設上洋新北門內舊校場中市已歷四十餘年只此一家並無分出專售毫莊批發貨眞價實久已馳名中外今庚莊意門莊選備上等新光珍珠精圓的珠專事改良時樣翻新及精圓新式珠花全副頭冕各色寶石翡翠玉器一應俱全定價克己劃一不二如蒙惠顧敬請光臨任意選擇倘有不合儘可退貨還洋決無異言非圖漁利以廣招徠此佈

總發行所 北京廠西門 蘇州都亭橋 上海望平街有正書局

敬贈五彩天官圖

已精印光輝奪目彩色鮮明之石印天官圖作爲贈品准自本月初十日起二十日止凡購本藥房自來血大號二瓶以上小號四瓶以上者附送天官圖一張旣以酬 諸君子惠顧之情即以作本藥房紀念之品遠埠不及者准以郵局圖章時日爲憑凡在期內發函者一律贈送以免偏枯而昭公道恐未遇知特此廣告惟希 公鑒 總發行所上海四馬路老捕房對門五洲大藥房謹啓

附寄者此項贈品就照本總行門市而言外埠批發概不贈送以示區別而清界限

本藥房自製自來血信用日彰銷流日廣遠近諸同胞凡已購服者莫不從實讚揚遠道惠書深堪佩感間有郵局掛號地址確切者均經分別登報聊酬盛意今者長至節屆年事告終尤宜酌量海彰重申感謝衷

獨得婦科秘方一索必姙丹

名曰婦科一索必姙丹連服兩料則雖中年婦女經斷血枯月信亦能來潮身懷六甲之氣凡一切婦科病症服之無不應手奏效卽從來未經生育之婦堅心按服包可一舉身永無滑胎墮產之患誠婦科中第一要藥每料一斤洋八元每盒洋二元遠埠信購郵局最妥處在上海三馬路丹鳳茶園後蘇露大藥房啟

易云孤陰不生獨陽不長陰陽旣和婦人斯能生育之理凡不能生育者必身體有病婦人之病大半天癸失調經行腹痛赤白帶下子宮寒冷者居多方書以益爲熱以虛爲寒恐不盡然未免誤事蓋婦人性情多氣而易鬱經水易滯難盈投以香燥之劑欲暖子宮反耗精血以助鬱火鬱甚則氣窒火旺則血滯往往經水枯涸天癸倒行子宮寒冷赤白帶下盜汗潮熱面黃肌瘦甚至崩漏淋漓若不速治命且難保安望生育本藥房惻然憫之覓得至奇至效之方蓋此丹最能調經止帶旺血暖宮培元固本去瘀生新約衝任之血和平肝鬱廣嗣續經試驗皆稱神效常服衛生卻病益壽延年有易孕廣育之

驗於孕育○服後必孕○伯道之憂○早爲購試○如不見信○請驗母雞○一飼此丹○立卽生蛋

中國破天荒見 珂羅版印大中堂出版

軸較普通所稱之大過一二倍實照原畫大小如一 茲先印出爲 王蒙靑卞隱居圖及石濤溪山釣艇圖 三尺四尺者 沈南蘋五倫圖高其佩五毒圖大軸 懸之壁間與原本無絲毫之別每幅大洋八角裱就綾邊者每軸一元二角

總發行所 北京廠西門 蘇州都亭橋 上海望平街有正書局

本局以重價購得原畫非照原幅大小印出者終覺失其本來神采故特不惜工本印此大幅之中堂畫

湖北籤捐總局爲杜各處彩票仿照對號單發彩廣告

查禁現在廈門彩票安徽路票山東博山股票均照籤票號單發彩已蒙督憲電咨農工商部及閩皖魯督撫部院飭禁倘未更章自行開彩准其自保名譽銷路特擬一杜弊辦法現已禀明督憲將湖北籤票加爲六萬六千號每次隨意提出六千號仍祇售票六萬張每張價洋一元所提係某號起至某號止共計六千號本總局於開彩前牌示局門並登各報將所提之號聲明俾衆周知所有正副杜仿照本總局號單之弊特先將辦法登明俾各省各埠銷票與購票者均有遵循庶免爲仿照等票所誤也

本總局籤捐票自光緒二十八年經前升任閣督憲張奏准開辦曾聲明湖北票發彩影射從前江皖浙湘各票仿照發彩均經照會各省不准仿照以杜影射[illegible]

湖北籤捐總局告白

孫師鄭廣告

僕於七月內赴日本東京考查文科大學課程擬於十月中訪友事畢再行北上各省惠寄詩稿至京師者均託人代收惟選錄詩史預約等書所定於年內續出者不誤